



Universidad Veracruzana

4º Informe de labores 2020-2021

Pertenencia y Pertinencia

Región Coatzacoalcos-Minatitlán

“Lis de Veracruz: Arte, Ciencia, Luz”



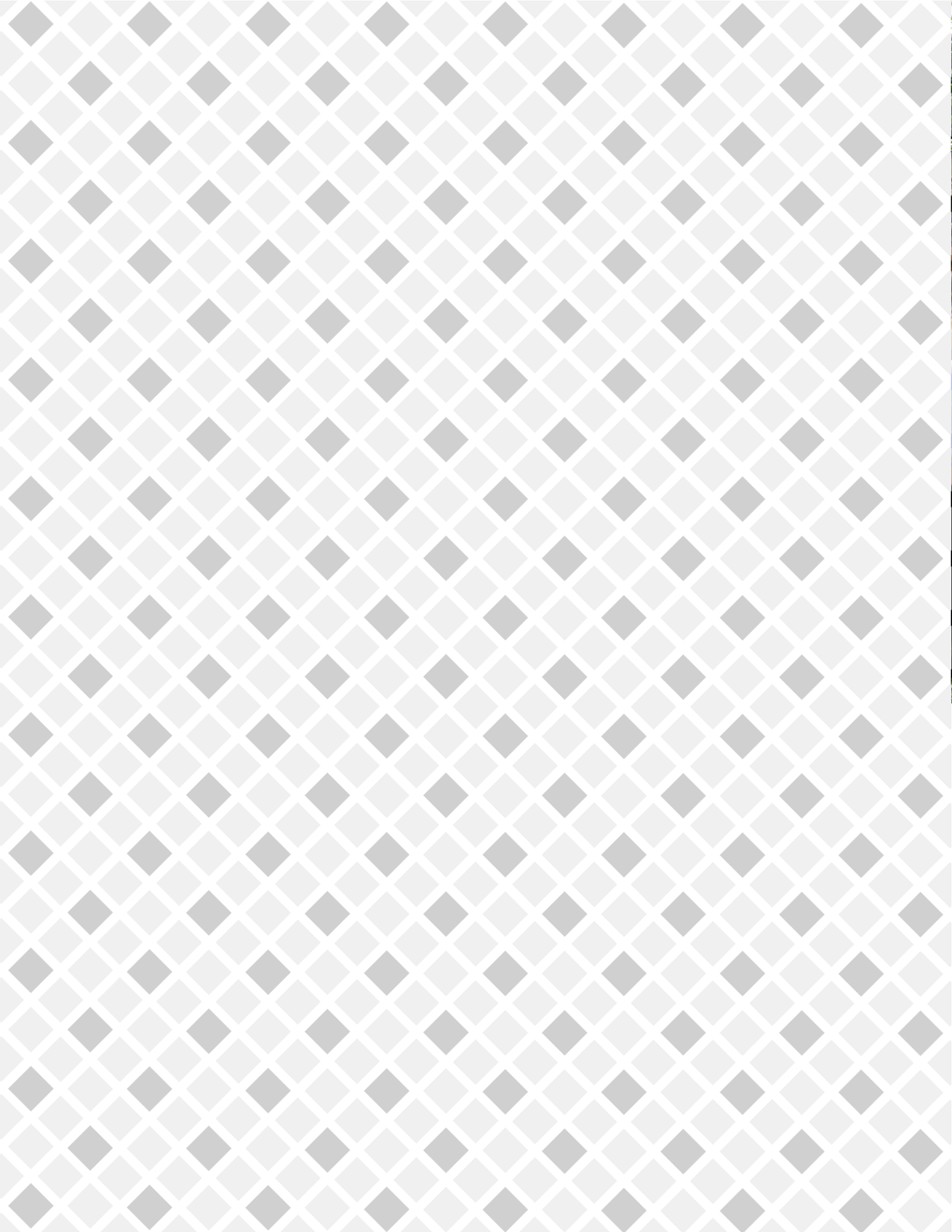



Universidad Veracruzana

4° Informe de labores 2020-2021

Pertenencia y Pertinencia

Región Coatzacoalcos-Minatitlán

Universidad Veracruzana

Mtro. Carlos Lamothe Zavaleta
Vicerrector de la región Coatzacoalcos-Minatitlán

Mtro. Hugo Ismael Noble Pérez
Secretario Académico Regional

Lic. María Inés Quevedo López
Secretaria de Administración y Finanzas Regional

Mtro. Manuel Alejandro López Sibaja
Coordinador Regional de Desarrollo Institucional

Contenido

Mensaje del Vicerrector	5
Introducción	7
I. Liderazgo académico	13
1. Oferta educativa de calidad	16
2. Planta académica	25
3. Apoyo al estudiante	30
4. Investigación, innovación y desarrollo tecnológico	33
II. Visibilidad e impacto social	35
5. Vinculación y responsabilidad social universitaria	37
6. Emprendimiento y egresados	43
7. Cultura humanista y desarrollo sustentable	45
8. Internacionalización e interculturalidad	48
III. Gestión y gobierno	51
9. Gobernanza universitaria	53
10. Financiamiento	62
11. Infraestructura física y tecnológica	67
Indicadores de desempeño	72
Siglarío	73

Mensaje del Vicerrector

Con fundamento en lo establecido en el artículo 59, fracción X, de la Ley Orgánica, y el artículo 280, fracción IX, del Estatuto General de la Universidad Veracruzana, presento al H. Consejo Universitario Regional y a la comunidad universitaria de la región Coatzacoalcos-Minatitlán el 4° Informe de Actividades 2020-2021, el último de esta administración vicerrectoral.

Este documento recoge el estado anual sobre la administración y funcionamiento de las entidades académicas y dependencias de esta región. Por lo anterior, constituye un diagnóstico institucional que plasma de manera objetiva los logros alcanzados a lo largo del ciclo lectivo, los trámites en proceso y las áreas de oportunidad.

Destacan entre los primeros los programas educativos de calidad, la ampliación de la oferta educativa --a nivel de técnico superior universitario (TSU), licenciatura y posgrado--, la vinculación con los sectores social, público y privado que ha permitido el reposicionamiento de nuestra casa de estudios en la región y las mejoras en materia de infraestructura.

Con relación a los trámites en proceso destaca el gestionar el espacio universitario en la ciudad de Agua Dulce, donde el ayuntamiento donó un terreno de 1.77 hectáreas y construyó, atendiendo a las normas universitarias, un edificio de dos plantas con un área de 846.50 m², cuya donación a la Universidad Veracruzana se encuentra en trámite de autorización por parte de la Legislatura del Estado.

Reconozco que estos logros y avances institucionales son resultados del trabajo de toda la comunidad universitaria, efectuado a lo largo de un ciclo anual atípico, marcado por la pandemia del COVID-19. También es producto del apoyo brindado por la administración rectoral.

La compleja y cambiante realidad plantea ahora nuevos desafíos, entre ellos ampliar la cobertura de lugares disponibles y diversificar la oferta educativa; así como fortalecer la investigación inter, multi y transdisciplinaria para contribuir de manera prioritaria a resolver los problemas sociales y de derechos humanos.



Estos retos deberán ser enfrentados en los próximos cuatro años por la comunidad universitaria de la región, con el apoyo las autoridades de la Universidad Veracruzana, a la luz del programa de trabajo institucional y del Plan General de Desarrollo 2030.

Carlos Lamothe Zavaleta

Vicerrector

Introducción

El 4° Informe de Actividades comprende las acciones realizadas del 1 de septiembre de 2020 al 31 de agosto de 2021. Constituye el último de la administración vicerrectoral a mi cargo, iniciada el 21 de noviembre de 2017, con la ceremonia de toma de protesta. En esa fecha convoqué a académicos, estudiantes y trabajadores a reafirmar el sello de la Universidad Veracruzana y a trabajar en un marco de respeto por una sociedad más justa, equitativa y humana.

El informe se presenta en cumplimiento al artículo 59, fracción X, de la Ley Orgánica, y el artículo 280, fracción IX, del Estatuto General de la Universidad Veracruzana. Su estructura está alineada al Programa de Trabajo Estratégico 2017-2021, por lo que la información se agrupan en tres grandes ejes: I) Liderazgo académico, II) Visibilidad e impacto social y III) Gestión y gobierno.

En el presente ciclo lectivo la matrícula comprende 7,695 alumnos en educación formal y no formal, equivalente al 8.7% de la matrícula total de la UV. Del total, 6,529 (84.8%) corresponden a la población estudiantil en educación formal y 1,166 (15.1%) a alumnos en educación no formal. Los primeros cursan alguno de los 30 programas educativos que se ofertan en la región: tres de nivel técnico superior universitario (TSU), 23 de licenciatura y cuatro de posgrado. La población estudiantil en educación no formal cursa alguno de los seis idiomas (alemán, francés, inglés, italiano, japonés y portugués) en el Centro de Idiomas.

En la convocatoria de ingreso escolar de 2021 se ofertaron tres nuevos programas educativos: el TSU Docencia del inglés y las licenciaturas en Agronegocios internacionales y Logística internacional y aduanas. Por lo anterior, la oferta educativa comprendió 25 programas educativos: tres de TSU y 22 de licenciatura. El número de lugares ofertados ascendió a 1,916, registrándose un incremento de 100 lugares (5.5%), en comparación con el 2020.

Respecto a los programas educativos con reconocimiento de calidad,

19 de 22 evaluables de TSU y licenciatura (86.36%) han sido reconocidos por organismo acreditadores del Consejo para la Acreditación de la Educación Superior (COPAES). Con relación a los cuatro posgrados, tres de ellos (las maestrías en Desarrollo Agropecuario y en Ciencias en Tecnología Energética, así como el doctorado en Ingeniería Química) se encuentran en el padrón del Programa Nacional de Posgrados de Calidad (PNPC), del Consejo Nacional de Ciencia y Tecnología (CONACyT).

Del conjunto de programas educativos que actualmente se ofertan, siete corresponden a modalidades de estudios no convencionales: dos en el sistema abierto (Contaduría y Derecho), uno a distancia (Ingeniería en Sistemas de Producción Agropecuaria), una en modalidad mixta (Licenciatura en Enseñanza de las Artes) y tres en modalidad virtual (el TSU Docencia del Inglés y las licenciaturas en Agronegocios internacionales y Logística internacional y aduanas). La matrícula de estas modalidades comprende 1,210 alumnos, equivalente al 18.5% de la matrícula regional.

Por su parte, la planta académica está integrada por 501 académicos (8% del total de docentes de la UV), de los cuales 72 cuentan con doctorado, 183 con maestría, 63 con especialidad y 183 con licenciatura. Del total, 128 son profesores de tiempo completo (25.5%), 48 son técnicos académicos (9.6%) y 324 son profesores por asignatura (64.7%). Así mismo, 72 profesores de tiempo completo (PTC) tienen perfil deseable del Programa para el Desarrollo Profesional Docente (PRODEP) y 20 docentes son miembros del Sistema Nacional de Investigadores (SNI). Existen 17 cuerpos académicos: dos consolidados, seis en consolidación y nueve en formación, los cuales cultivan 23 líneas de generación y aplicación del conocimiento.

A través del Programa de Formación de Académicos (ProFA), se efectuaron 41 cursos: 30 de innovación para el fortalecimiento del perfil docente, nueve de profesionalización especializada, emergente y participativa, y tres de responsabilidad social universitaria e impacto social (RSU). El número de participantes ascendió a un total de 880 académicos, con 79% de aprobados.

Con relación a apoyo a estudiantes, se atendieron a 4,500 alumnos de las escuelas preparatorias de la región, mediante el programa Expo Orienta 2020. Por otra parte, 293 tutores brindaron atención a 6,182 tutorados (74.46% de la cobertura regional) en el periodo agosto 2020-enero 2021; y 282 tutores apoyaron a 5,394 tutorados (72.91%), durante febrero-julio de 2021. Así mismo, se otorgaron 185 becas institucionales (151 escolares, 20 deportivas y 14 de alto rendimiento), 32 becas de la Fundación UV, cuatro

becas de movilidad y 35 becas federales Jóvenes escribiendo el futuro.

En materia de investigación, se registraron 20 proyectos en el Sistema de Registro y Evaluación de la Investigación (SIREI). Entre ellos el de “Fortalecimiento de capacidades para la producción y conservación de los recursos genéticos y los conocimientos tradicionales asociados, en la sierra de Santa Marta, Veracruz”, adscrito al Centro de Estudios Interdisciplinarios en Agrobiodiversidad (CEIABio), obtuvo un financiamiento de cuatro millones de pesos por parte de la Secretaría del Medio Ambiente y Recursos Naturales (SEMARNAT). En el ciclo lectivo se generaron 125 productos de investigación: ocho libros, 31 capítulos de libros, 49 artículos en revistas y 37 en revistas indizadas. Así mismo, 13 alumnos participaron en el Verano de Investigación Científica, organizada por la Academia Mexicana de Ciencias (AMC).

Con relación al eje Visibilidad e impacto social, se efectuaron 34 proyectos y actividades de vinculación que contribuyeron a fortalecer la presencia de nuestra casa de estudios en la región; así como 18 proyectos de atención comunitaria. En este contexto, 291 estudiantes participaron en 12 jornadas de vacunación contra el COVID-19, beneficiando a segmentos de población de los municipios de Coatzacoalcos, Minatitlán y Cosoleacaque.

Así mismo, se efectuó la firma de siete convenios de colaboración en el periodo 2020-2021, sumando un total de 16 desde el inicio de esta administración vicerrectoral. Estos instrumentos han sido suscritos con los sectores público, social y privado; y entre ellos destacan los siguientes:

- SEMARNAT, mediante el cual se gestionó USD \$202,346.53 para el proyecto “Fortalecimiento de capacidades para la protección y conservación de los recursos genéticos y los conocimientos tradicionales asociados en la sierra de Santa Marta”.
- Administración Portuaria Integral de Coatzacoalcos S.A. de C.V. (API), a través del cual se obtuvo \$630,789.82 para atender las recomendaciones emitidas por la SEMARNAT como consecuencia de la ampliación del muelle de Pajaritos.
- Corredor Interoceánico del Istmo de Tehuantepec (CIIT), organismo operador del Programa para el Desarrollo del Istmo de Tehuantepec, megaproyecto impulsado por el gobierno federal.
- H. Ayuntamiento de Agua Dulce, Ver., que ha donado a la Universidad Veracruzana --para la creación de un espacio universitario-- un terreno de 17,729 m², con un edificio de dos plantas que comprende

846.50 m² de construcción, cuya autorización está en trámite por parte de la Legislatura.

En materia de comunicación universitaria, en el periodo que se informa se generaron 349 notas en el portal institucional de noticias, organizándose 17 ruedas de prensa. Se registraron 4,181 nuevos seguidores en la cuenta de Facebook de la vicerrectoría, por lo que el total de seguidores se incrementó a 21,775; mientras que en Twiter se registraron 194 nuevos seguidores, ascendiendo a un total de 1,055 personas.

Al no contarse en la región con la señal de RadioUV, se creó en la plataforma Spotify, un canal de podcast denominado UV Coatzacoacoalcos, donde periódicamente se transmiten cápsulas con contenido académico y que fomentan la identidad institucional. Así mismo, en la plataforma YouTube se creó un canal de videos denominado Vicerrectoría Coatzacoacoalcos, en el que se difunden eventos académicos, temas transversales o del quehacer universitario en la región.

En el rubro de difusión cultural se realizaron nueve eventos, con 2,225 asistencias. Entre ellos destacan la Semana Cultural y Deportiva Regional Coatzacoacoalcos, el II Festival del Día Mundial del Teatro y el III Festival del Día Internacional de la Danza, efectuados de manera virtual. Se obtuvo un Reconocimiento por la Dirección de la “La obra de arte” de Antón Chejov en el XXIX Festival de Teatro Universitario UV 2020.

Se efectuaron 30 eventos académicos en la región, con 5,210 asistencias, destacando entre ellos: la Semana de Ciencia y Tecnología 2020, el XVI Foro Estatal "Procedimientos contables y administrativos en el ámbito de la organización", el XLI Encuentro Nacional de la Academia Mexicana de Investigación y Docencia en Ingeniería Química y el II Simposio de estudiantes asociados a proyectos de investigación: Energía y Sustentabilidad.

Así mismo, la región fue sede de diversos eventos, como el III Congreso Nacional e Internacional de Investigación en Trabajo Social “Redes temáticas de investigación social”, organizado en coordinación con la Academia Nacional de Investigación en Trabajo Social (ACANITS); la presentación del libro México ante el COVID-19: acciones y retos, con la participación del Dr. Hugo López-Gatell; el XVI Foro Estatal “Procedimientos contables y administrativos en el ámbito de la organización”; y la conferencia magistral: Protecting our Biodiversity and Intellectual Heritage and Sovereignty, ofrecida por Dr. Vandana Shiva.

El personal académico y la comunidad estudiantil recibió diversas distinciones y reconocimientos, entre los que destacan: el reconocimiento a un

docente como uno de los cien líderes más influyentes de la profesión contable en la región centro istmo peninsular, otorgado por el Instituto Mexicano de Contadores Públicos; y la obtención del premio “Rama Estudiantil Ejemplar”, el cual constituye el mayor reconocimiento que una Rama Estudiantil puede recibir a nivel mundial, otorgado por el Instituto de Ingenieros en Electricidad y Electrónica (IEEE).

Para fomentar el emprendimiento, se realizaron tres eventos, con 239 asistencias; y 14 talleres de emprendimiento e innovación, con la participación de 708 asistencias; entre ellos la Jornada Pro-empleabilidad y emprendimiento 2020. Adicionalmente, se llevaron a cabo 13 foros de egresados, con 2,094 asistencias.

Entre los eventos con temática transversal, se efectuaron en la región cinco para el fomento de valores ciudadanos, con 217 asistencias; seis de medio ambiente y sustentabilidad, con 1,381 asistencias; y 21 de equidad de género, con 4,807 asistencias. Entre éstas últimas destacan: la conmemoración del Día Internacional de la Mujer 2021, el panel internacional “Liderazgo Femenino: Competitividad, innovación y equidad” y el taller de sensibilización sobre la violencia de género.

En el rubro de internacionalización, se organizaron diez actividades o eventos, entre ellos el taller de internacionalización en casa, el foro proyecto Estudiando-T y el programa de aprendizaje colaborativo internacional en línea (COIL), con un total de 462 asistencias. Entre las acciones permanentes de internacionalización se encuentran la difusión permanente de programas de movilidad nacional e internacional y la presentación de experiencias de movilidad académica.

En materia de interculturalidad se realizaron ocho eventos, destacando el webinar temático: Hacia el Decenio de las Lenguas Indígenas: una mirada a la diversidad lingüística en México, con un total de 714 asistencias. Las acciones permanentes de interculturalidad, efectuada por la UVI Las Selvas, son la retribución de saberes y el seminario de investigación vinculada.

Respecto a gobernanza universitaria, el capital humano comprende 35 funcionarios, 501 docentes y 318 trabajadores (comprendiendo personal administrativo, técnico, manual, de confianza y eventual). Para capacitar y/o actualizar al activo humano de la región, se efectuaron 23 cursos, con 137 asistencias.

En los periodos enero-diciembre de 2020 y enero-agosto de 2021 se erogó la cantidad de \$48,071,391.61, misma que en su mayoría se invirtió para la adquisición de mobiliario y equipo (26.84%), infraestructura (18.95%),

servicios profesionales independientes y/o personal eventual (13.02%), servicios básicos (12.86%), gastos de operación (11.03%), servicios profesionales científicos y técnicos y otros servicios (9.49%) y mantenimiento a la planta física (5.79%).

El presupuesto institucional asignado en el ejercicio fiscal 2020 fue de \$58,135,933.68, integrado por el subsidio estatal ordinario (Fondo 803) y recursos extraordinarios, incluyendo remanentes de ejercicios anteriores, en su mayoría de Pro-Mejoras (Fondo 133), proyectos autofinanciables (Fondo 131) y remanentes de patronatos (Fondo 132).

Adicionalmente, se obtuvieron recursos de otros fondos federales por un monto de \$2,587,938.31, el 74.25% proveniente del Programa de Fortalecimiento de la Calidad Educativa (PCFE), hoy Programa de Fortalecimiento a la Excelencia Educativa (PROFEXCE), el 23.13% del Programa para el Desarrollo Profesional Docente (PRODEP) y el 2.62% de proyectos específicos federales.

En el rubro de infraestructura física, se invirtieron \$33,648,196.71 programados durante 2020-2021, concluyéndose 12 obras en los cuatro *campi* de la región, las cuales permitieron dignificar los espacios universitarios, en espera del inminente retorno de la comunidad universitaria. Entre ellas destacan el mantenimiento menor de inmueble y áreas exteriores en Coatzacoalcos (\$10,192,667.50) y Minatitlán (\$9,050,465.62), así como la construcción del centro de cómputo y núcleo sanitario de la Facultad de Contaduría y Administración, en el campus Coatzacoalcos.

Con relación a la infraestructura tecnológica, se aumentó un 10% del ancho de banda a internet disponible para la región, incrementándose de 600 a 660 Mbps; se instalaron 360 nuevos puntos de red inalámbrica con servicio a internet; se adquirieron 78 equipos de cómputo para aulas y laboratorios y 50 equipos de telefonía para la región.

La capacidad física instalada en la región comprende 445,019 metros cuadrados de predio y 31,773 de superficie construida. Existen 40 edificios, 111 aulas, 97 cubículos, 37 núcleos sanitarios, 23 laboratorios, 12 almacenes, 11 centros de cómputo, ocho clínicas dentales, cinco consultorios, cuatro cafeterías, dos aulas audiovisuales, un taller y un auditorio, entre otros inmuebles universitarios.

Estos logros institucionales alcanzados en el presente ciclo lectivo, así como los indicadores de desempeño de los cuatro años de esta administración vicerrectoral, se detallan en el presente informe. Estos resultados son fruto de la labor comprometida de toda comunidad universitaria de la región

Coatzacoalcos-Minatitlán; y del apoyo brindado por la administración rectoral. Por lo anterior, les manifiesto mi gratitud por contribuir a la transformación de esta región universitaria.

Aún queda camino por recorrer para ir disminuyendo las brechas regionales, por ejemplo, ampliar la cobertura de lugares disponibles y diversificar la oferta educativa. Al respecto, se vislumbra las licenciaturas en Derecho con enfoque de Pluralismo Jurídico, en la UVI Las Selvas, para la procuración de justicia atendiendo la realidad pluricultural y plurinormativa del país; Biología marina, en Coatzacoalcos, a fin de atender los recursos marinos del litoral del Golfo; así como Nutrición y Psicología, en el campus Minatitlán, para ampliar la atención a la salud física y emocional de la población del Istmo de Tehuantepec.

En materia de investigación, gestionar la creación del Centro de Estudios Humanísticos y Sociales, para atender las demandas y el impacto social, medio ambiental y cultural, generado por el establecimiento del Corredor Interoceánico del Istmo de Tehuantepec (CIIT); y en general, impulsar proyectos de investigación inter, multi y transdisciplinarios, atendiendo de manera prioritaria aquellos relacionados con problemas sociales y de derechos humanos.

Así mismo, concretar la creación de un espacio universitario en Agua Dulce, cuyo ayuntamiento ha donado un terreno, con un edificio construido observando las normas de la Universidad Veracruzana. De esta manera nuestra casa de estudios podrá acercar servicios educativos de calidad y con pertinencia social a estudiantes de la zona limítrofe de Veracruz y Tabasco.



I. Liderazgo académico



Este eje se pretende lograr la formación integral y de excelencia en nuestros alumnos y egresados, que les permita intervención pertinente, acorde a los tiempos actuales y demandas sociales de la región universitaria, vinculando las tareas de enseñanza-aprendizaje con las de investigación.

1. Oferta educativa de calidad
2. Planta académica
3. Apoyo al estudiante
4. Investigación, innovación y desarrollo tecnológico

I. Oferta educativa de calidad



Diversificar y procurar una oferta educativa pertinente, de excelencia e integral, preferentemente a través de modalidades de estudio no convencionales, para coadyuvar al desarrollo equitativo y equilibrado de lo humano y ecológico del contexto regional, con calidad reconocida a nivel nacional.

- 7,695** Matrícula total de la región
- 8.7 %** De la matrícula de la Universidad Veracruzana
- 40 %** Absorción de acuerdo con la última convocatoria de ingreso

5 Municipios sedes:

Coatzacoalcos, Minatitlán, Acayucan, Mecayapan y Uxpanapa

En proceso de autorización por la Legislatura la donación de un terreno de 17,729 m2 con 846.50 m2 de construcción, efectuada por el ayuntamiento de Agua Dulce.

24 Municipios del área de influencia:

Acayucan, Tatahuicapan de Juárez, Soconusco, Oluta, Texistepec, Jesús Carranza, Chinameca, Pajapan, Soteapan, Mecayapan, Sayula de Alemán, Coatzacoalcos, Minatitlán, Uxpanapa, Hidalgotitlán, Zaragoza, Oteapan, Jáltipan, Cosoleacaque, Las Choapas, Ixhuatlán del Sureste, Moloacán, Nanchital de Lázaro Cárdenas del Río y Agua Dulce.

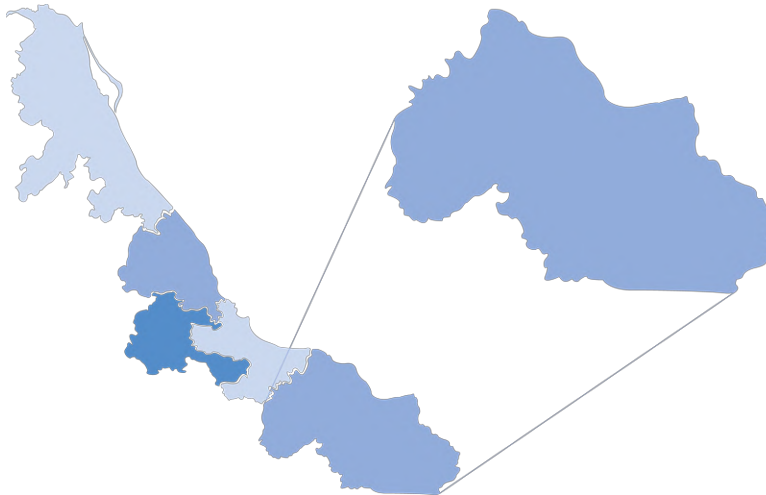

714,966 Población metropolitana donde se asienta la región

Tabla I. Población metropolitana por región universitaria

Región Universitaria	Población	ZM* comprendidas	Municipios comprendidos
Veracruz	915,128	1	4
Coatzacoalcos-Minatitlán	714,966	3	12
Córdoba-Orizaba	779,664	2	15
Xalapa	770,138	1	9
Poza Rica-Tuxpan	676,130	1+1 municipio	6

(*) ZM: Zona metropolitana

Fuentes: CUO, ZM; CEIEG/ INEGI, 2020

Quehacer universitario

- 8** Facultades:
Contaduría y Administración, Ingeniería en Sistemas de Producción Agropecuaria, Ciencias Químicas, Enfermería, Ingeniería, Medicina, Odontología y Trabajo Social.
- I** Escuela:
Escuela de Enfermería
- I** Coordinación Regional:
Sistema de Enseñanza Abierta (con dos PE: Contaduría y Derecho)
- I** Sede de la Universidad Veracruzana Intercultural
Sede Las Selvas (Huazuntlán, municipio de Mecayapan, Ver.)
- 2** Centro de investigación:
Centro de Investigación en Recursos Energéticos y Sustentables (CIRES)
Centro de Estudios Interdisciplinarios en Agrobiodiversidad (CEIABio)
- I** Taller libre de arte
- I** Centro de Idiomas: Coatzacoalcos
- 2** Centros de autoacceso: Coatzacoalcos y Minatitlán
- 2** Unidades de Servicios Bibliotecarios y de Información (USBI):
Coatzacoalcos y Minatitlán
- 2** Bibliotecas: Acayucan y Huazuntlán
- 2** Brigadas universitarias
Sedes: Casa UV La Chinantla y Tatahuicapan de Juárez

Matrícula

7,695 Alumnos en educación formal y no formal

8.7 % Del total de la matrícula de la UV

Género	Número	%
Hombres	3,592	46.7
Mujeres	4,103	53.3
Total	7,695	100

Fuente: Dirección de Planeación Institucional

6,529 Alumnos en educación formal en la región

84.8 % De la matrícula total de la región

9.8 % Del total de la matrícula en educación formal de la UV

Nivel	Número	Porcentaje
TSU	152	2.3
Licenciatura	6,344	97.2
Posgrado	33	0.5
Total	6,529	100

Fuente: Dirección de Planeación Institucional

Sede	Número	Porcentaje
Campus Coatzacoalcos	4,219	64.6
Campus Minatitlán	1,776	27.2
Campus Acayucan	477	7.3
Sede Huazuntlán	57	0.9
Total	6,529	100

Fuente: Dirección de Planeación Institucional

Área académica	Número	Porcentaje
Artes	25	0.4
Ciencias Biológico Agropecuarias	477	7.3
Ciencias de la Salud	1,587	24.3
Económico Administrativa	1,816	27.8
Humanidades	832	12.7
Técnica	1,792	27.4
Total	6,529	100

Fuente: Dirección de Planeación Institucional

- 1,166** Alumnos en educación no formal
- 15.1 %** De la matrícula total de la región
- 5.2 %** Del total de la matrícula no formal de la UV

Tabla 6. Distribución de la matrícula de educación no formal de la región

Curso	Número	Porcentaje
Inglés	1,019	87.4
Francés	52	4.5
Italiano	22	1.9
Alemán	24	2.1
Portugués	16	1.4
Japonés	33	2.8
Total	1,166	100

Fuente: Centro de Idiomas, región Coatzacoalcos-Minatitlán

Programas educativos

- 30** Programas Educativos (PE) activos en educación formal

Tabla 7. PE activos de la región por nivel educativo

Nivel	Número
TSU	3
Licenciatura	23
Posgrado	4
Total	30

Fuente: Secretaría Académica Regional

- 3** Nuevos programas educativos
 - 1** TSU Docencia en enseñanza del inglés
 - 2** Licenciaturas: Agronegocios internacionales, Logística internacional y aduanas

Oferta educativa: ciclo escolar 2020-2021

- 1,916** Espacios ofertados en la región en convocatoria de ingreso a TSU y licenciatura 2021
- 1,821** Espacios de licenciatura ofertados en la región
- 95** Espacios en TSU ofertados en la región
- 11.1%** De los espacios ofertados en la UV
 - 5.5%** Aumento de lugares ofertados en TSU y licenciatura, en comparación con la convocatoria 2020 (1,816 lugares disponibles)
- 25** PE ofertados en la región durante la convocatoria de ingreso a TSU y licenciatura 2021
- 23** PE de licenciatura ofertados
- 3** PE de TSU ofertados
- 4,783** Espacios demandados en la región en convocatoria de ingreso a TSU y licenciatura 2021
- 10.2%** De la demanda total de la UV
- 1,845** Aspirantes con derecho a inscripción en la región

Tabla 8. Demanda y oferta en UV por región

Región	Demanda		Oferta	
	Número	Porcentaje	Número	Porcentaje
Xalapa	18,549	39.6	6,671	38.6
Veracruz	11,424	24.4	3,823	22.1
Orizaba-Córdoba	6,712	14.3	2,438	14.1
Poza Rica-Tuxpan	5,360	11.4	2,452	14.2
Coatzacoalcos-Minatitlán	4,783	10.2	1,916	11.1
Total	46,828	100	17,300	100

Fuente: Dirección General de Administración Escolar

Tabla 9. PE de la región con menor demanda con base en la oferta

PE	Oferta	Demanda	% de absorción
TSU Docencia del Inglés	30	19	157.9
Agronegocios internacionales	35	27	129.6
Gestión intercultural para el desarrollo	30	25	120

Fuente: Secretaría Académica Regional

PE	Oferta	Demanda	% de absorción
Medicina	100	1,162	8.6
Enfermería (Licenciatura)	563	90	16
Radiología (TSU)	126	25	19.8

Fuente: Secretaría Académica Regional

Área	PE	Oferta	Demanda	Modalidad de inscripción		
				IA	Disponibles	Total
Artes	Enseñanza de las artes (Semiesc.)	25	22	20	0	20
Biológico-Agropecuario	Ing. Sist. de Prod. Agropecuaria (Esc.)	80	95	68	5	73
	Ing. Sist. de Prod. Agropecuaria (Dist.)	85	71	59	0	59
	Agronegocios internacionales (Virtual)	35	27	15	0	15
Ciencias de la Salud	Cirujano Dentista	90	300	79	9	88
	Enfermería	90	563	82	7	89
	Médico Cirujano	100	1,162	91	8	99
	TSU Enfermería	40	87	37	2	39
	TSU Radiología	25	126	22	3	25
Económico - Administrativo	Administración	140	252	124	12	136
	Contaduría	100	183	94	5	99
	Contaduría (SEA)	125	211	116	9	125
	Gestión y Dirección de Negocios	100	174	87	11	98
	Gestión Intercultural para el Desarrollo	30	25	10	0	10
	Ing. de Software	40	122	33	5	38
	Logística internacional y aduanas (Virtual)	35	47	25	0	25
Humanidades	Derecho (SEA)	156	401	142	13	155
	Trabajo Social	85	112	77	6	83
	TSU Docencia del Inglés (Virtual)	30	19	6	0	6
Técnica	Ing. Civil	140	161	129	6	135
	Ing. Mecánica- Eléctrica	140	219	111	21	132
	Ing. Ambiental	40	38	29	0	29
	Ing. en Biotecnología	40	76	29	8	37
	Ing. Petrolera	40	74	32	5	37
	Ing. Química	105	216	94	10	104

Fuente: Secretaría Académica Regional

Nota: IA: Inscripción en primera lista o lista de aspirantes con derecho.

Calidad educativa

- 6,496** Matrícula total de TSU y licenciatura
- 6,164** Matrícula de TSU y licenciatura en Programas Educativos (PE) evaluables
- 5,749** Matrícula de TSU y licenciatura de calidad reconocida
- 93.27%** Matrícula TSU y licenciatura de calidad
 - 9** de cada 10 alumnos de la región cursa un PE de licenciatura de calidad reconocida

- 23** PE de TSU y licenciatura activos (2 de TSU y 21 licenciaturas)
- 22** PE de TSU y licenciatura evaluables
- 19** PE de TSU y licenciatura de calidad reconocida
- 86.36%** PE de TSU y licenciatura de calidad

Tabla 12. PE de TSU y licenciatura de calidad reconocida por área académica

Área académica	Total	Evaluables	De calidad	%
Ciencias Biológico-Agropecuarias	2*	2*	1*	4.55
Ciencias de la Salud	5	5	3	13.64
Económico-Administrativa	7	6	6	27.27
Humanidades	2	2	2	9.09
Técnica	7	7	7	31.81
Total	23	22	19	86.36

(*) Es un solo PE con dos modalidades: escolarizada y a distancia. El primero cuenta con reconocimiento de calidad.

Fuente: Secretaría Académica Regional

Diseño curricular

- 2** Planes de estudio de licenciatura y posgrado en proceso de diseño curricular

Tabla 13. Planes de estudio de licenciatura y posgrado en diseño curricular

Categoría	TSU y Licenciatura	Posgrado
Proceso de diseño	--	---
Rediseño	--	
Actualización	--	---
Nueva creación	--	I: Especialidad en Endodoncia I: Especialidad en Odontopediatría
Total	0	2

Fuente: Entidades académicas de la región / Coordinación Regional de Posgrado

Modalidades de estudio no convencionales y uso de las TIC y de las TAC

- 7 PE en modalidad de estudios no convencionales
 - 2 PE en modalidad abierta: Contaduría y Derecho
 - 1 PE en modalidad a distancia: ISPA
 - 1 PE en modalidad mixta: Enseñanza de las Artes*
 - 3 PE en modalidad virtual: Logística internacional y aduanas*, Agronegocios internacionales* y TSU en Docencia del Inglés*

*Nuevo PE en la región

18.5% Matrícula de la región

1,210 Matrícula total

2. Planta académica



Contar con una planta académica que cumpla con estándares profesionales acorde a las demandas de enseñanza actuales, cumpliendo con la calidad de su servicio y enmarcados en los altos valores institucionales, así como en la generación y aplicación del conocimiento en los contextos regionales, nacionales e internacionales.

Planta académica

- 501** Académicos en la región
- 8 %** Del total de docentes de la UV
- 72** Cuentan con doctorado
- 183** Cuentan con maestría
- 63** Cuentan con especialidad
- 183** Cuentan con licenciatura

Tabla 14. Planta docente de la región por género

Género	Número	%
Hombres	285	57
Mujeres	216	43
Total	501	100

Fuente: Dirección de Planeación Institucional

Tabla 15. Planta docente de la región por tipo de contratación

Tipo de contratación	Número	%
PTC	128	25.5
Técnico académico	48	9.6
Medio tiempo	1	0.2
Profesor por asignatura	324	64.7
Total	501	100

Fuente: Secretaría Académica Regional

- 128** Profesores de tiempo completo (PTC)
- 25.5%** De la planta académica total de la región
 - 1** De cada 4 académicos es profesor de tiempo completo
 - 68** son hombres
 - 58** son mujeres
- 121** Cuenta con posgrado
- 96%** De los PTC tiene posgrado
- 60** Cuenta con doctorado
- 47.6%** De los PTC tiene doctorado
- 72** PTC tienen perfil deseable del Programa para el Desarrollo Profesional Docente (PRODEP)
- 57.1%** De los PTC tiene perfil deseable

- 20** Docentes de la región son miembros del Sistema Nacional de Investigadores (SNI)
 - 14** Nivel I
 - 6** candidatos
- 15.6 %** Del total de PTC son SNI
 - 4.5%** de aumento de SNI en la región = **6** SNI más que el año anterior
- 14** Plazas de tiempo completo convocadas en el periodo sep 2020- ago 2021
- 13** Plazas fueron ocupadas
- 10** De las plazas convocadas fueron de profesor de tiempo completo
 - 2** De las plazas convocadas fueron de investigador de tiempo completo
 - 2** De las plazas convocadas fueron de técnico académico de tiempo completo

Programa de formación de académicos

- 41** Cursos del Programa de Formación de Académicos (ProFA)
 - 30** Cursos de innovación para el Fortalecimiento del Perfil Docente
 - 9** Cursos de profesionalización especializada, emergente y participativa
 - 3** Cursos de Responsabilidad Social Universitaria e Impacto Social (RSU)
- 880** Acreditaciones docentes
- 79%** De aprobación

Cuerpos Académicos y Líneas de Generación y Aplicación del Conocimiento

- 17** Cuerpos académicos (CA)
 - 1** CA más que el corte anterior

Tabla 16. Cuerpos académicos de la región por grado de consolidación		
Grado de consolidación	Número de CA	%
En formación	9	52.9
En consolidación	6	35.3
Consolidados	2	11.8
Total	17	100

Fuente: Dirección General de Desarrollo Académico e Innovación Educativa

23 Líneas de Generación y Aplicación del Conocimiento (LGAC)
2 LGAC más que el corte anterior

Tabla 17. LGAC por área del conocimiento

Área del conocimiento	Número de CA	Número de LGAC
Ciencias Biológico-Agropecuarias	1	1
Ciencias de la Salud	3	3
Económico-Administrativa	5	6
Humanidades	2	3
Técnica	6	10
Total	17	23

Fuente: Dirección General de Desarrollo Académico e Innovación Educativa

Participación en redes de colaboración intra e interinstitucionales

- 22** Redes de colaboración
- 10** Intrainstitucionales
- 12** Interinstitucionales
- 48** Académicos participantes

Participaciones de académicos en estancias y eventos

- 8** Estancias
 - 4** Nacionales
 - 3** Internacionales
 - 1** Regionales
- 7** Académicos participantes
- 113** Asistencias de docentes a eventos académicos (congresos, encuentros, coloquios, conferencias y foros, etc.)
 - 49** Webinarios
 - 55** Congresos
 - 18** Encuentros
 - 15** Coloquios
 - 2** Simposio
 - 21** Seminarios
 - 8** Jornadas
 - 3** Ciclo de conferencias
 - 46** Foros
 - 38** Talleres
 - 20** Cursos
 - 6** Diplomados

Tabla 18. Asistencia de docentes por tipo de evento académico

Tipo de evento	Local	Regional	Estatal	Nacional	Internacional
Webinarios	1	3	9	12	24
Congresos	-	3	1	19	32
Encuentros	-	3	2	6	7
Coloquios	-	1	1	1	12
Simposios	-	-	1	1	-
Seminarios	3	-	1	8	9
Jornadas	-	2	1	2	3
Ciclo de conferencias	-	1	-	1	1
Foros	14	10	3	5	14
Taller	4	3	16	8	7
Cursos	2	-	3	11	4
Diplomados	-	3	-	3	-
Total	24	29	38	77	113
Porcentaje	8.5	10.3	13.5	27.4	40.2

Fuente: Entidades académicas de la región

Participación en el PEDPA y PRODEP

107 Académicos en el PEDPA

46 Académicos participantes en convocatoria PRODEP 2020-2021

Reconocimientos a académicos

- 1** Reconocimiento a un docente como uno de los 100 líderes más influyentes de la Profesión Contable en la región Centro Istmo Peninsular, otorgado por el Instituto Mexicano de Contadores Públicos
- 3** Docentes registrados en el Padrón Veracruzano de Investigadores
- 6** Reconocimientos al desempeño docente, en el marco del Día del Maestro UV

3. Apoyo al estudiante



Incrementar y fortalecer estrategias que permitan la atención integral de los alumnos desde su ingreso, asegurando su permanencia con un desarrollo humanístico, así como su egreso y titulación.

Atención a alumnos de nuevo ingreso

- 4,500** Alumnos de nivel medio superior atendidos en el programa Expo Orienta 2020
- 2** Se realizó la Expo Orienta virtual y la ceremonia de bienvenida a estudiantes de nuevo ingreso, con la participación de 48 instituciones de educación media superior de la región.

Atención a alumnos durante su permanencia

Agosto 2020-Enero 2021

- 6,182** Tutorados
- 293** Tutores
- 74.46%** Cobertura regional

Febrero-Julio 2021

- 5,394** Tutorados
- 282** Tutores
- 72.91%** Cobertura regional

- 47** Cursos de PAFIS
- 30** Académicos participantes
- 381** Alumnos atendidos

Becas a alumnos

- 185** Becas institucionales en la región
 - 14** Alto rendimiento
 - 151** Escolares
 - 20** Deportivas
- 32** Becas de la Fundación UV
- 35** Becas federales Jóvenes escribiendo el futuro
- 4** Becas de movilidad (sep 2020-ago 2021) (Se incluyen todos los tipos de apoyo o financiamiento, ProMUV, PFCE, Pro-Mejoras, Autofinanciable, Externos, etc.)

Sistema bibliotecario

- 2** Unidad de Servicios Bibliotecarios y de Información (USBI)
 - Coatzacoalcos
 - Minatitlán

- 2** Bibliotecas
 - Facultad de Ingeniería en Sistemas de Producción Agropecuaria (Acayucan)
 - Universidad Veracruzana Intercultural Las Selvas (Huazuntlán)

2,206	Metros cuadrados
24,462	Títulos
273	Títulos adquiridos de septiembre 2020-agosto 2021
61,686	Volúmenes
679	Volúmenes adquiridos de septiembre 2020-agosto 2021
209	Libros recibidos en donación
8,970	Servicios en Biblioteca Virtual (BiV)
21	Talleres de BiV y 507 de asistencias

4. Investigación, innovación y desarrollo tecnológico



Impulsar el ofrecimiento de respuestas a las problemáticas del contexto regional, nacional e internacional a través de la innovación del conocimiento, vinculado al entorno social, cultural, político, económico, tecnológico y ambiental, articulando actividades de docencia con investigación para su logro.

Personal de investigación

- 3 Investigador
- 4 Docente de tiempo completo
- 3 Técnicos académicos

Proyectos de investigación

- 20 Proyectos de investigación registrados en el SIREI

Área	Número
Ciencias biológicas y agropecuarias	3
Ciencias de la Salud	3
Económico-administrativa	6
Humanidades	5
Técnica	3
Total	20

Fuente: Entidades académicas de la región

- 1 Proyecto con financiamiento externo
- \$4,000.00** Miles de pesos en recurso total obtenido
- Proyecto: Fortalecimiento de capacidades para la producción y conservación de los recursos genéticos y los conocimientos tradicionales asociados, en la sierra de Santa Marta, Veracruz. Adscrito al CEIABio y financiado con apoyo de la SEMARNAT.

- 79 Alumnos que participan en proyectos de investigación

- 91 Tesis dirigidas y concluidas
- 79 De licenciatura
- 12 De TSU

- 125 Productos de investigación en la región

- 8 Libros
- 31 Capítulos de libro
- 49 Artículos en revista
- 37 Artículos en revista ISI

- 30 Académicos dados de alta en sitios de búsqueda académica

Divulgación científica

- 13 Alumnos participantes en Veranos de Investigación Científica
- 13 Verano del Programa Delfín



II. Visibilidad e impacto social



En este eje se busca ampliar y fortalecer la presencia de la universidad en la región, compatibilizando su quehacer e interviniendo pertinentemente con actividades que promuevan el desarrollo humano, sustentable y armónico de la sociedad donde se asienta la región.

5. Vinculación y responsabilidad social universitaria

6. Emprendimiento y egresados

7. Cultura humanista y desarrollo económico sustentable

8. Internacionalización e interculturalidad

5. Vinculación y responsabilidad social universitaria



Impulsar la relación permanente, positiva y colaborativa de la universidad con los sectores social, público y empresarial de la región universitaria, a fin de coadyuvar a la formación humanista e integral de la comunidad universitaria y la sociedad en general.

Vinculación universitaria

- 34** Proyectos y actividades de vinculación realizadas en la región (sep 2020-ago 2021) que permiten visibilizar o reposicionar a la universidad
Dentro de las que se incluyen:
- Creación del Micrositio de la USBI Coatzacoalcos
 - Día Mundial de la Mujer Rural
 - Factores que condicionan el derecho a la educación media superior y una vida digna de estudiante indígenas y afrodescendientes de la sierra de Santa Marta, Veracruz
- 18** Proyectos y actividades de atención comunitaria efectuados en la región (sep 2020-ago 2021) que brindan un servicio a la sociedad
Dentro de las que se incluyen:
- Diagnóstico de igualdad y no discriminación en empresas de la región de conformidad con la NOM-025
 - Prueba de compresión a apoyos integrales de neopreno para puentes
 - Prácticas de salud para prevenir Covid-19 dirigido a escolares
 - Plática sobre "La nueva normalidad educativa" a docentes de primaria, secundaria y bachillerato
 - Curso-taller "Tratamiento informativo de las violencias contra las mujeres", dirigido a periodistas de la región

Atención comunitaria en la región

Tabla 20. Participación en jornadas de vacunación contra el COVID-19 (2021)

Municipios	Jornada/ Población	Fecha	Núm. de sedes	Estudiantes
Coatzacoalcos y sur de Veracruz	Personal docente	22 de abril	1	30
Coatzacoalcos	60 y más (2ª dosis)	3-6 de mayo	5	61
Coatzacoalcos	50 a 59 años y embarazadas 18 + (1ª. dosis)	18-20 de mayo	4 (incluye UV)	52
Coatzacoalcos	50 a 59 años y embarazadas 18 + (2ª. dosis)	14-16 de junio	4 (incluye UV)	52
Coatzacoalcos	40 a 49 años y embarazadas 18 + (1ª. dosis)	7-9 de julio	2	28
Coatzacoalcos	40 a 49 años y embarazadas 18 + (2ª. dosis)	19-21 de julio	2	30
Minatitlán-Cosoleacaque	50 a 59 años (1ª. dosis)	24-26 de mayo	1	41
Minatitlán-Cosoleacaque	50 a 59 años (2ª. dosis)	10-11 de julio	1	26
Minatitlán-Cosoleacaque	40 a 49 años (1ª. dosis)	21-23 de junio	1	56
Minatitlán	40 a 49 años (2ª. dosis)	6-8 septiembre	1	16
Minatitlán	30 a 39 años (1ª. dosis)	22-24 de julio	1	6
Minatitlán	30 a 39 años (2ª. dosis)	17-19 de agosto	1	21
3	12	--	--	291

Fuente: Coordinación Regional de Programas Transversales

Convenios de colaboración firmados

7 Convenios de colaboración firmados

- 5 Con el sector público
 - H. Ayuntamiento de Nanchital
 - Corredor Interoceánico
 - SEMARNAT
 - API Coatzacoalcos
 - H. Ayuntamiento de Uxpanapa
- 1 Con el sector privado
 - Mexichem
- 1 Con el sector social (ONG)
 - Banco Alimentos región Olmeca

Comunicación universitaria

- 349 Notas generadas en el portal de noticias institucional
- 106 Nuevas notas generadas en el actual corte de información
- 1,055 Seguidores en *Twitter* @Vicecoatza
- 194 Nuevos seguidores en el actual corte de información
- 17 Ruedas de prensa
- 3 Nuevas ruedas de prensa hechas en corte de información
- 21,775 Seguidores en *Facebook* @Vicerrectoria
- 4,181 Nuevos seguidores en el actual corte de información

Difusión cultural

Creación de nuevos canales de difusión

- 1 Canal de videos denominado Vicerrectoría Coatza en YouTube
- 1 Canal de podcast denominado UV Coatza-Mina en Spotify

Eventos artísticos y/o culturales

- 9 Eventos artísticos y/o culturales realizados en la región (sep 2020-ago2021)
- 2,225 Asistencias

Eventos con mención especial

Semana Cultural y Deportiva Regional Coatzacoalcos-Minatitlán 2021 (Virtual)

Realizado del 11 al 15 de mayo

Con los objetivos de fomentar los temas transversales (sustentabilidad, promoción de la salud, creatividad, equidad de género, etc.) en todos los actores de la comunidad universitaria (alumnos y empleados universitarios), fomentar el sentido de y vincular a la UV con la sociedad, que hubieron eventos en los que tuvieron oportunidad de participar. Actividades realizadas:

- 2 Clases de salsa
- 1 Foro sobre adicciones
- 1 Conversatorio "Impacto de la corrupción en la atención de casos de género"
- 1 Torneo de ajedrez
- 2 Talleres de activación física
- 1 Plática "Seguridad y paz social en entornos educativos"
- 1 Conferencia "Conato de incendio, uso y manejo de extintor"
- 1 Conferencia "Nuestra huella ecológica: como medirla y mitigarla"
- 1 Taller de yoga
- 1 Plática "Primeros auxilios"
- 1 Taller "Acercamiento a la teoría del color"
- 1 Conferencia "Delitos cibernéticos"
- 1 Conferencia "Día mundial de las abejas: Héroes invisibles"
- 2 Talleres "Técnica para combatir el estrés ante la situación de la virtualidad"
- 1 Conferencia "Peritajes culturales"
- 1 Obra de teatro

II Festival del Día Mundial del Teatro: Coatzacoalcos 2021 (Virtual)

Se llevó a cabo del 25 al 28 de marzo, con las siguientes actividades:

- 11 funciones de obras de teatro
- 2 conversatorio
- 1 Taller
- 1 Charla

II Festival del Día Internacional de la Danza: Coatzacoalcos 2021 (Virtual)

Realizado del 28 al 30 de abril, con las siguientes actividades:

- Taller "Herramientas de la Danza contemporánea para el zapateado jarocho"
- Taller "Métodos y estrategias para el enseñanza de la Danza en el ámbito de la discapacidad"
- Taller "Composición fotográfica para la danza"

- Taller "Danzaterapia"
- Taller "Danza africana del oeste"
- Conversatorio "Danza: entre la tradición y lo contemporáneo"
- Taller "Feldenkrais"
- Taller "Ejercicio performativo/movimiento sensorial"
- Taller "Yoga y movilidad"
- Maratón de danza
- Conversatorio "Diálogo en movimiento a través del cuerpo"
- Taller "Son Jarocho"
- Taller "Ballet para niños"
- Taller "Trazos y movimientos para niños"

5 Docentes de Taller Libre de Artes

[I docente más que el informe anterior](#)

- I Reconocimiento por la Dirección de la "La obra de arte" de Antón Chejov en el XXIX Festival de Teatro Universitario UV 2020

Eventos académicos

30 Eventos académicos realizados en la región (septiembre 2020-agosto 2021)

5,210 Asistencias

Entre los que destacan:

- Semana de Ciencia y Tecnología 2020
- XVI Foro Estatal "Procedimientos contables y administrativos en el ámbito de la organización"
- XLI Encuentro Nacional de la Academia Mexicana de Investigación y Docencia en Ingeniería Química
- 2do Simposio de estudiantes asociados a proyectos de investigación: Energía y Sustentabilidad

Venta de servicios

4 Cursos de educación continua impartidos

5 Productos y servicios vendidos

5 Análisis bromatológicos

7 Análisis de muestras de suelos

1 Análisis de muestras coproparasitoscópicas

114 Litros de miel

10 Pruebas Proctor

68 Cuartillas traducidas

75 Exámenes de acreditación

Distinciones y reconocimientos

Reconocimientos académico-escolares

- | Reconocimiento a docentes por ser inventores del “Proceso de preparación de monolitos híbridos vía polimerización en emulsiones de Pickering” registrado, número de patente pendiente en el Instituto Mexicano de la Propiedad Industrial.
- | Certificación como Odontólogo Pediatra otorgado por el Consejo Mexicano de Odontología Pediátrica
- | Certificación en contaduría Pública, otorgado por la Asociación Nacional de Facultades y Escuelas de Contaduría y Administración (ANFECA)
- | Designación como Coordinadora Regional Zona 6 de Igualdad de Género, otorgado por la ANFECA
- 1er** Lugar en el Concurso de video sobre aplicación del Protocolo para atender la violencia de género en la Universidad Veracruzana
- 2do** Lugar en el Concurso de video sobre aplicación del Protocolo para atender la violencia de género en la Universidad Veracruzana
- 3er** Lugar en el 1er Concurso Nacional de Mielles Online 2021, en la categoría de mieles líquidas ámbar a oscuras.
- 2do** Lugar en la XIV Expo Nacional Emprendedora de la ANFECA: Categoría Tecnología Intermedia.
- 2do** Lugar en la XIV Expo Nacional Emprendedora de la ANFECA: Categoría Impacto Social.
- 2do** Lugar en la categoría Humanitaria, en el Concurso Regional de Fotografía del Instituto de Ingenieros en Electricidad y Electrónica (IEEE, por sus siglas en inglés), Latinoamérica y El Caribe, otorgado a la Rama Estudiantil de la UV, sede Coatzacoalcos con el Premio a la “Rama Estudiantil Ejemplar”
- | Premio “Rama Estudiantil Ejemplar”, sede Coatzacoalcos, es el mayor reconocimiento que una Rama puede recibir a nivel mundial, otorgado por el IEEE.
- | Docente integrante del Comité de Planeación del Consejo Directivo de la Asociación Mexicana de Facultades y Escuelas de Medicina, A.C.

Sede de eventos

- III Congreso Nacional e Internacional de Investigación en Trabajo Social “Redes temáticas de investigación social”
- Presentación del libro *México ante el COVID-19: acciones y retos*, con la participación del Dr. Hugo López-Gatell
- XVI Foro Estatal “Procedimientos contables y administrativos en el ámbito de la organización”
- Conferencia magistral: Protecting our Biodiversity and Intellectual Heritage and Sovereignty, ofrecida por Dr. Vandana Shiva
- Sede de vacunación contra COVID-19

6. Emprendimiento y egresados



Impulsar la cultura de emprendimiento en la comunidad universitaria para el fortalecimiento de la economía regional con espíritu humanístico, y mantener el vínculo con nuestros egresados como parte de la comunidad universitaria, colaborando en la retroalimentación para la mejora de nuestros programas educativos y la procuración de su inserción laboral.

Emprendimiento

- 3** Talleres, cursos y pláticas realizados en la región sobre desarrollo profesional e inserción laboral
- 239** Asistencias: **196** alumnos, **35** egresados y **8** docentes
- 14** Talleres de emprendimiento e innovación realizados en la región
- 708** Asistencias: **655** alumnos y **53** docentes

Eventos con mención especial

Jornada Pro-empleabilidad y emprendimiento 2020

Evento regional realizado con la intención de capacitar a los egresados y alumnos de semestres por egresar, con temas relacionados a la búsqueda de empleo y emprendimiento del autoempleo.

Seguimiento de egresados

- 13** Foros de egresados realizados en la región
- 2,094** Asistencias
 - 871** Egresados
 - 1,040** Alumnos
 - 103** Docentes
 - 80** Empleadores

Examen general para egreso de licenciatura (EGEL)

- 672** Sustentantes en la región entre sep 2020 y ago 2021
- 412** Sustentantes aprobados
- 276** Obtuvieron resultado satisfactorio
- 136** Obtuvieron resultado sobresaliente

Fuente: Coordinación de Ingreso y Sistemas Informáticos, DGAE.

7. Cultura humanista y desarrollo sustentable



Fortalecer la visión humanista y consciente sobre el manejo racional y respeto de los recursos naturales y espacios de atención de nuestro entorno, para el sostenimiento de la diversidad biológica de la región universitaria.

Cultura humanista

- 5 Actividades o eventos realizados en la región en materia de fomento de valores ciudadanos (sep 2020-ago2021)
- 217 Asistencias

Atención integral a la salud

- 625 Alumnos presentaron el Examen de Salud Integral (ESI) 2020
 - 9 Actividades o eventos de atención, prevención y/o promoción de la salud física, mental, sexual y reproductiva
 - 763 Asistencias en total a las actividades, cursos y ferias
- Otras actividades:
- Campaña de prevención, diagnóstico oportuno y asesoramiento de Diabetes Mellitus.
 - Atención por tele-asesoría a la comunidad universitaria durante la pandemia.
- 3 Acciones permanentes de atención a la salud
- Atención a la salud física: Consultas, urgencias médicas, aplicación de medicamentos, curaciones y certificado médico.
 - Atención a la salud mental: Intervención en crisis: primer y segundo orden, sesiones grupales e individuales y referencia atención especializada (Enlace CI-SAME).
 - Promoción salud física: Control de peso y tensión arterial, acompañados de asesoramiento sobre dichos indicadores de salud, hábitos saludables y esclarecimiento de dudas sobre su salud.

Eventos con mención especial

2do Foro regional de salud mental

Evento regional realizado con la intención de promocionar la importancia de la salud mental al interior de la comunidad universitaria.

1er Foro de adicciones “Sí a una vida saludable”

Evento regional realizado con la intención de prevenir el consumo de drogas al interior de la comunidad universitaria.

Medio ambiente y sustentabilidad

- 6 Actividades o eventos realizados en la región en materia de sustentabilidad
- Entre ellas:
- Expo sustenta regional 2020
 - Cineminutos con temas de sustentabilidad
 - Seminario regional “Vivir la sustentabilidad”
- 1,381 Asistencias en total

- 9** Acciones permanentes de sustentabilidad implementadas en la región
 - Manejo de residuos
 - Reutilización de papel
 - Promoción del uso responsable de agua, electricidad y papel
 - Recolección de PET
 - Recolección de toner y cartuchos
 - Recolección de pilas desechables
 - Recolección de aceite quemado y papel para reciclar
 - Reducción del uso de utensilios desechables
 - Elaboración de abonos orgánicos
- 3** Eventos que fomentan estilos saludables y sustentables
 - 1** Conferencia sobre importancia de la buena nutrición en universitarios
- 218** Participantes en total
- 2** Talleres de activación física
- 40** Participantes
- 2** Hectáreas de conservación dentro del campus Coatzacoalcos donde habita una jauría de coyotes endémicos

Equidad de género

- 21** Actividades o eventos realizados en la región en materia de equidad de género
 - Entre ellas:
 - Conmemoración del Día Internacional de la Mujer 2021
 - Panel Internacional: Liderazgo Femenino: Competitividad, innovación y equidad
 - Taller de sensibilización sobre la violencia de género
- 4,807** Asistencias en total
- 2** Acciones permanentes de equidad de género en la región
 - Difusión permanente de la Coordinación Regional de Equidad de Género
 - Difusión permanente de la Guía para la atención de casos de acoso y hostigamiento sexual

Acciones emprendidas durante la pandemia

- Filtros sanitarios instalados en colaboración del CEnDHIU Coatzacoalcos con la Escuela de Enfermería y las Facultades de Medicina, Enfermería y Odontología
- Elaboración de desinfectante producidos por la Facultad de Ingeniería Química
- Colaboración con el Banco de Alimentos región Olmeca para aumentar la seguridad alimentaria de las personas más vulnerables de la región

8. Internacionalización e interculturalidad



Mantener la cultura de respeto e inclusión a las diversas manifestaciones culturales y de pensamiento, en nuestro actuar como universitarios, y fortalecer el enriquecimiento de saberes para un mejor actuar, a través de la movilidad e intercambio de nuestros miembros universitarios.

Movilidad estudiantil

- 4** Alumnos realizaron estancias de movilidad semestral fuera de la UV (septiembre 2020-agosto 2021)
 - 2** En movilidad internacional
 - 4** de licenciatura
 - 2** En movilidad nacional
 - 2** de licenciatura

- 15** Alumnos realizaron estancias de corta duración
 - 8** Internacional
 - 8** de licenciatura
 - 7** Nacional
 - 7** de licenciatura

Internacionalización del currículo

- 2** Docentes participantes en el curso Estrategias para la Movilidad Académica de la Organización Universitaria Interamericana

- 3** Estancias de movilidad fuera de la UV (sep 2020-ago 2021) realizadas por docentes
 - 1** En movilidad semestral nacional
 - 2** Por estudios de doctorado a nivel internacional

- 7** Estancias de corta duración realizadas por docentes
 - 4** Nacionales
 - 3** Internacionales

Eventos que impulsan la internacionalización

- 2do** **Encuentro regional de movilidad académica**
Evento que contempló las siguientes actividades:
 - Conversatorio “Movilidad en tiempos de pandemia”
 - Ponencia “Experiencia de internacionalización en la Universidad Veracruzana Intercultural”
 - Plática "Alternativas de movilidad en tiempos de pandemia por COVID-19 para alumnos"

- 106** Asistencias
60 alumnos, 20 docentes, 8 funcionarios, 8 egresados y 10 personas de público en general

- 10** Actividades o eventos realizados en la región en materia de internacionalización
Entre ellos:
- Taller de Internacionalización en casa
 - Foro proyecto Estudiando-T
 - COIL: Requerimientos de Software en Sistemas Estocásticos
- 462** Asistencias en total
- 2** Acciones permanentes de internacionalización
- Difusión permanente de programas de movilidad nacional e internacional
 - Presentación de experiencias de movilidad académica nacional e internacional

Centro de idiomas y de Autoacceso

- 1,166** Alumnos inscritos en **6** lenguas extranjeras
Inglés, Italiano, Alemán, Portugués, Francés y Japonés

Interculturalidad

- 8** Actividades o eventos realizados en la región en materia de interculturalidad
Entre ellos:
- La Interculturalidad en el Área de Ciencias de la Salud
 - 3er. Festival de improvisación de catrinas y catrines 2020
 - Webinar temático: Hacia el Decenio de las Lenguas Indígenas: una mirada a la diversidad lingüística en México
- 714** Asistencias en total
- 2** Acciones permanentes de interculturalidad
- Retribución de saberes
 - Seminario de investigación vinculada



III. Gestión y Gobierno



Este eje tiene como propósito el mantenimiento, mejoramiento y manejo óptimo de nuestros recursos humano, material, financiero y tecnológico, para seguir brindando un servicio de calidad a la comunidad universitaria y a la sociedad, así como procurar la transparencia y rendición de cuentas en cada una de las entidades académicas y dependencias administrativas de esta región universitaria.

9. Gobernanza universitaria

10. Financiamiento

11. Infraestructura física y tecnología

9. Gobernanza universitaria

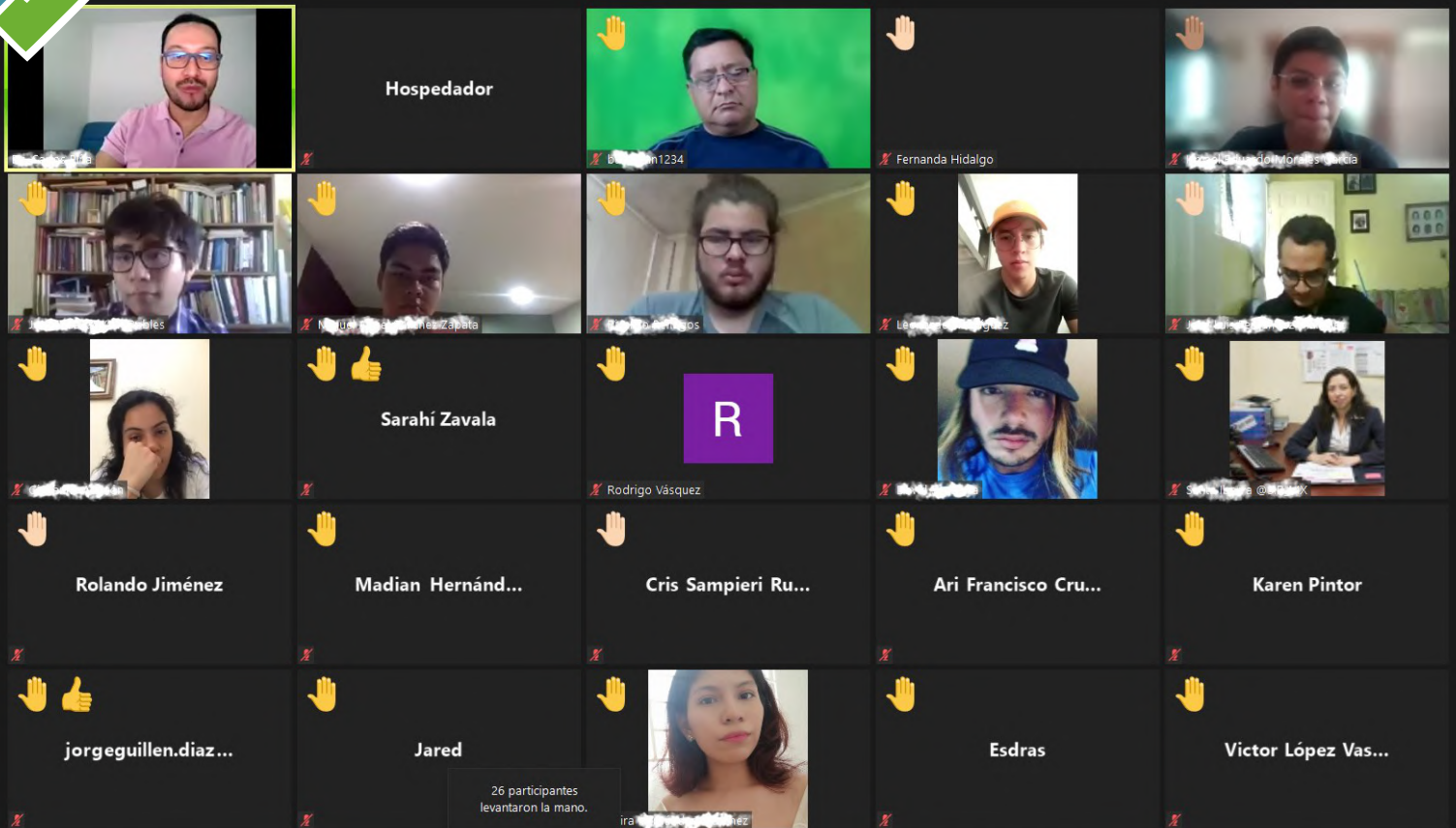

Gestionar de manera responsable los procesos académicos y administrativos con estricto apego a la normatividad, garantizando la transparencia y rendición de cuentas de todas las entidades académicas y dependencias administrativas de esta región universitaria.

Capital humano

- 35** Funcionarios
 - 1** Vicerrector
 - 11** Director/Coordinador de entidad/dependencia
 - 9** Secretario de Facultad
 - 4** Directivos administrativos
 - 5** Jefes de departamento/oficina
 - 5** Administrador

- 501** Personal docente
 - 56** Personal de confianza con categoría de:
 - 8** Analista “D”
 - 2** Analista “C”
 - 2** Analista “B”
 - 6** Secretaría ejecutiva “D”
 - 4** Secretaría ejecutiva “C”
 - 1** Secretaría ejecutiva “B”
 - 3** Secretaría ejecutiva “A”
 - 3** Oficial “D”
 - 3** Oficial “C”
 - 24** Oficial “A”
 - 59** Personal eventual
 - 203** Personal administrativo, técnico y manual

Tabla 21. Capital humano por género

Género	Número	%
Hombres	424	49.6
Mujeres	430	50.3
Total	854	100

Fuente: Secretaría de Administración y Finanzas Regional

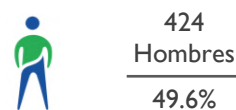
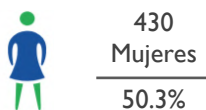

Cursos de capacitación

Ofertados por la Dirección de Recursos Humanos de la SAF

- 26** Cursos de capacitación y/o actualización impartidos al personal de la entidad en ejercicio 2020
- 320** Asistencias a cursos de capacitación y/o actualización
- 158** Asistencias fueron de funcionarios
 - 0** Asistencias fueron personal administrativo, técnico y manual
 - 81** Asistencias fueron personal de confianza y eventual
 - 81** Asistencias fueron personal docente

- 23** Cursos de capacitación y/o actualización impartidos al personal de la entidad al 31 de agosto de 2021
- 137** Asistencias a cursos de capacitación y/o actualización
- 44** Asistencias fueron de funcionarios
- 63** Asistencias fueron personal confianza y eventual
- 30** Asistencias fueron personal docente

Transparencia y rendición de cuentas

Total de erogaciones enero – diciembre 2020 y enero - agosto 2021

- \$48,071,391.61** Pesos erogados en el periodo ene-dic 2020 y enero–agosto 2021
- 13.02%** Destinado a Servicios profesionales independientes y/o personal eventual
- 12.86%** Destinado a Servicios básicos
- 11.03%** Destinado a Gastos de operación
- 9.49%** Destinados a Servicios profesionales científicos y técnicos y otros servicios
- 1.59%** Destinado a Viáticos
- 26.84%** Destinado a Inversión (Mobiliario y equipo)
- 5.79%** Destinado a Mantenimiento a la planta física
- 18.95%** Infraestructura (Construcción)
- 0.43%** Gastos por contingencia

Tabla 22. Erogación del presupuesto por concepto del gasto todos los fondos

Concepto del gasto	Ejercicio Fiscal 2020	Ejercicio Fiscal 2021 (corte al 31 de agosto)	Total
Serv. Prof. Ind. y/o Pers. Eventual	\$3,250,148.14	\$3,009,708.58	\$6,259,856.72
Servicios básicos	\$3,842,061.84	\$2,342,051.31	\$6,184,113.15
Gastos de operación	\$3,641,582.63	\$1,660,091.88	\$5,301,674.51
Servicios profesionales, científicos y técnicos y otros servicios	\$2,609,023.42	\$1,953,798.45	\$4,562,821.87
Viáticos	\$563,633.01	\$199,281.61	\$762,914.62
Inversión (Mobiliario y equipo)	\$9,001,365.26	\$3,899,185.95	\$12,900,551.21
Mantenimiento a la planta física	\$2,052,046.93	\$732,265.10	\$2,784,312.03
Infraestructura (Construcción)	\$4,504,055.58	\$4,603,493.08	\$9,107,548.66
Gastos por contingencia	\$159,700.44	\$47,898.40	\$207,598.84
Total	\$29,623,617.25	\$18,447,774.36	\$48,071,391.61

Fuente: Secretaría de Administración y Finanzas Regional

Tabla 23. Erogación del presupuesto por concepto del gasto (Fondo ordinario y fondos propios)

N°	Concepto del gasto	Ejercicio Fiscal 2020	Ejercicio Fiscal 2021 (corte al 31 de agosto)	Total	%
1	Serv. Prof. Ind. y/o Pers. Eventual	\$3,211,731.50	\$3,009,708.58	\$6,221,440.08	13.68%
2	Servicios básicos	\$3,842,061.84	\$2,342,051.31	\$6,184,113.15	13.60%
3	Gastos de operación	\$3,485,259.51	\$1,467,768.97	\$4,953,028.48	10.89%
4	Serv. prof., cient. y técnicos y otros serv.	\$2,591,852.42	\$1,953,798.45	\$4,545,650.87	9.99%
5	Viáticos	\$504,144.01	\$199,281.61	\$703,425.62	1.55%
6	Inversión (Mobiliario y equipo)	\$8,115,221.08	\$2,661,114.49	\$10,776,335.57	23.69%
7	Mantenimiento a la planta física	\$2,052,046.93	\$732,265.10	\$2,784,312.03	6.12%
8	Infraestructura (Construcción)	\$4,504,055.58	\$4,603,493.08	\$9,107,548.66	20.02%
9	Gatos por contingencia 2020	\$159,700.44	\$47,898.40	\$207,598.84	0.46%
	Total	\$28,466,073.31	\$17,017,379.99	\$45,483,453.30	100%

Fuente: Secretaría de Administración y Finanzas Regional

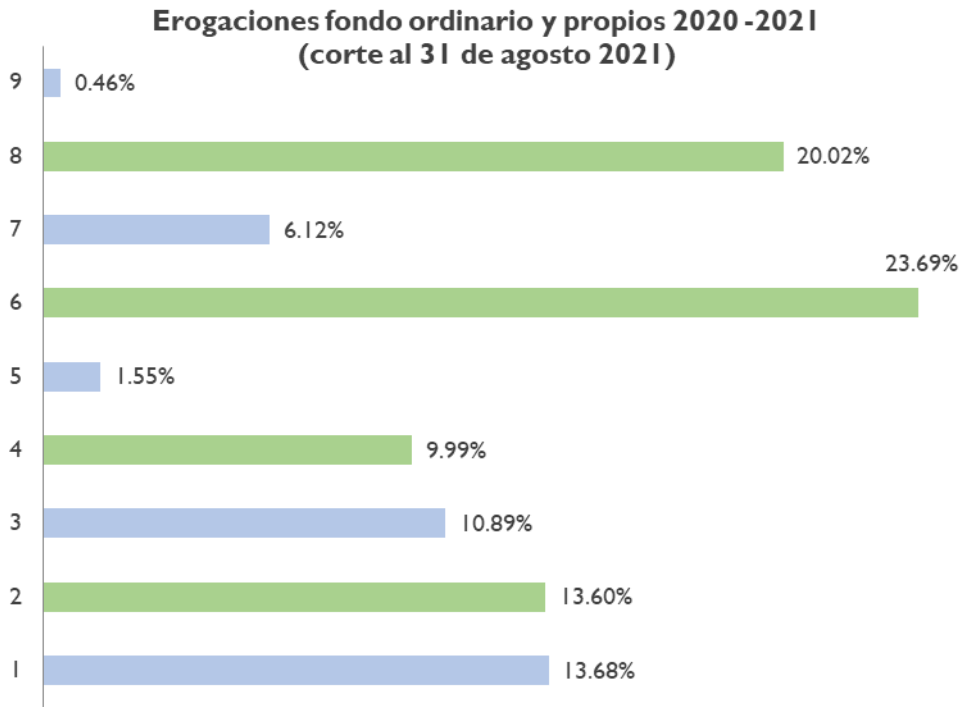

Fuente: Secretaría de Administración y Finanzas Regional

- 1= Servicios profesionales individuales y/o personal eventual
- 2= Servicios básicos
- 3= Gastos de operación
- 4= Servicios profesionales, científicos y técnicos y otros servicios
- 5= Viáticos
- 6= Inversión (mobiliario y equipo)
- 7= Mantenimiento a la planta física
- 8= Infraestructura (construcción)
- 9= Gastos por contingencia 2021

Tabla 24. Erogación del presupuesto por concepto del gasto (fondos federales)

Nº	Concepto del gasto	Ejercicio Fiscal 2020	Ejercicio Fiscal 2021 (corte al 31 de agosto)	Total	%
1	Serv. Prof. Ind. y/o Pers. Eventual	\$38,416.64	\$0.00	\$38,416.64	1.48%
2	Servicios básicos	\$0.00	\$0.00	\$0.00	0.00%
3	Gastos de operación	\$156,323.12	\$192,322.91	\$348,646.03	13.47%
4	Servicios profesionales, cient. y técnicos y otros servicios	\$17,171.00	\$0.00	\$17,171.00	0.67%
5	Viáticos	\$59,489.00	\$0.00	\$59,489.00	2.30%
6	Inversión (Mobiliario y equipo)	\$886,144.18	\$1,238,071.46	\$2,124,215.64	82.08%
7	Mantenimiento a la planta física	\$0.00	\$0.00	\$0.00	0.00%
8	Infraestructura (Construcción)	\$0.00	\$0.00	\$0.00	0.00%
9	Gastos por contingencia 2020	\$0.00	\$0.00	\$0.00	0.00%
Total		\$1,157,543.94	\$1,430,394.37	\$2,587,938.31	100%

Fuente: Secretaría de Administración y Finanzas Regional

Erogaciones fondos federales 2020 -2021 (corte al 31 de agosto 2021)



Fuente: Secretaría de Administración y Finanzas Regional

Total erogaciones 2020 -2021 (corte al 31 de agosto 2021)

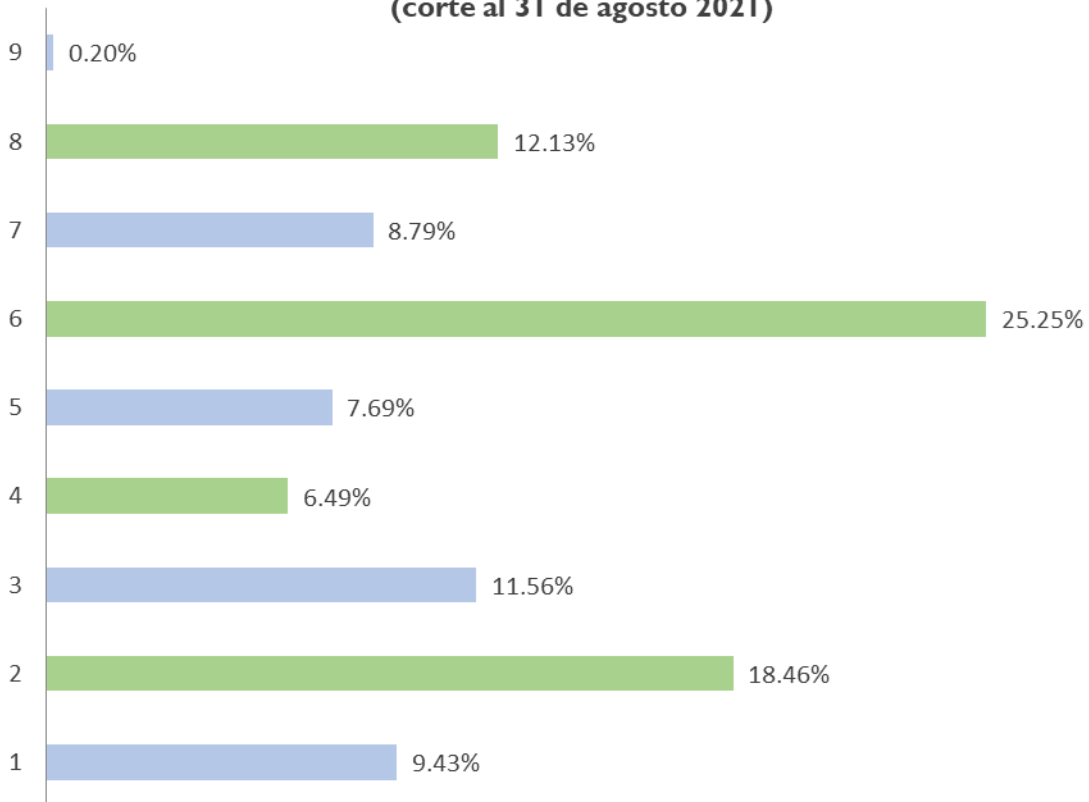

Fuente: Secretaría de Administración y Finanzas Regional

Sueldos pagados: períodos enero – diciembre 2020 y enero - agosto 2021

Tipo de personal	2020	2021 (corte al 31 de agosto)
Mandos medios y superiores	\$26,408,187.36	\$16,659,250.15
Personal administrativo, técnico y manual	\$26,251,175.55	\$16,540,790.62
Personal de confianza	\$10,155,247.78	\$6,772,604.25
Personal académico	\$174,973,588.93	\$109,409,344.35
Personal eventual	\$3,008,970.92	\$1,625,288.33
Becas	\$199,191.66	\$176,051.65
Total	\$240,996,362.20	\$151,183,329.35

Fuente: Secretaría de Administración y Finanzas Regional

Equipamiento, períodos enero – diciembre 2020 y enero - agosto 2021, incluye adquisiciones con recursos PRODEP y PFCE

Entidad / Dependencia	Ejercicio Fiscal 2020	Ejercicio Fiscal 2021 (corte al 31 de agosto)
51101 Facultad de Ingeniería	733,956.84	199,597.69
51102 Facultad de Ciencias Químicas	1,154,560.14	311,480.97
51301 Facultad de Contaduría y Administración	674,777.50	829,243.18
51401 Escuela de Enfermería	147,960.32	117,330.74
51701 Coordinación Académica Regional del SEA	246,642.36	55,057.55
51702 Centro Regional de Informática Coatzacoalcos	1,427,820.56	1,725,255.85
51703 CIRES	63,597.76	74,771.28
51801 Centro De Idiomas y de Auto acceso	828,879.36	84,826.86
51802 Coordinación Regional de Actividades Deportivas	50,768.56	
51803 Taller Libres de Artes Coatzacoalcos	190,317.92	12,342.40
51901 Vicerrectoría	1,347,475.60	194,190.56
51906 USBI Coatzacoalcos	824,692.29	14,180.55
51908 Coord. Reg. del Área de Formación Básica General	--	59,441.88
52201 Facultad de Trabajo Social	623,497.72	396,309.45
52401 UCS y Trabajo Social	45,954.56	
52402 Facultad de Odontología	1,153,998.52	156,181.63
52403 Facultad de Medicina	1,068,878.13	183,741.32
52404 Facultad de Enfermería	442,707.65	4,306.50
52901 USBI Minatitlán	1,332,989.64	12,180.00
53501 FISPA	556,791.09	201,433.67
53502 CEIAbio	119,448.68	36,974.73
Total	\$13,035,715.20	\$4,668,846.81

Fuente: Secretaría de Administración y Finanzas Regional

Tabla 27. Inversión en equipamiento por tipo de bien

Descripción	Ejercicio Fiscal 2020	Ejercicio Fiscal 2021 (corte al 31 de agosto)
Equipo de cómputo y tecnología de información	5,847,508.08	3,302,238.99
Equipo Médico y de laboratorio	1,068,989.64	590,181.75
Equipo y aparatos audiovisuales	850,986.40	125,151.93
Muebles de oficina y estantería	2,224,907.17	227,794.98
Otro mobiliario y equipo educacional y recreativo	100,927.24	4,930.00
Maquinaria y equipo agrícola y pesca	105,647.12	17,998.80
Sistemas de aire acondicionado, calefacción y de refrigeración	1,149,818.64	98,234.47
Vehículos y equipo terrestre	366,900.00	---
Instrumental médico y de laboratorio	17,211.50	10,451.94
Cámaras fotográficas	86,817.64	61,695.53
Otros mobiliarios y equipos de administración	505,214.38	28,018.85
Equipo de generación eléctrica, aparatos y acc. eléctricos	75,517.44	27,668.69
Maquinas Herramientas	48,536.74	---
Equipos de comunicación y telecomunicación	285,605.83	114,533.11
Otros equipos	295,728.50	12,304.25
Software	3,582.08	46,773.52
Ovinos y Caprinos	1,816.80	870.00
Total	\$13,035,715.20	\$4,668,846.81

Fuente: Secretaría de Administración y Finanzas Regional

Trámites en Línea APE, periodo enero – diciembre 2020 y enero – agosto 2021

Tabla 28. Afectaciones Presupuestales Electrónicas (APE) tramitadas, por Entidad y Dependencia

Entidad/Dependencia	2020		2021 (corte al 31 de agosto)	
	Total	%	Total	%
51101 Facultad de Ingeniería	14	13.33	3	13.64
51102 Facultad de Cs. Químicas	20	19.05	1	4.55
51301 Facultad de Contaduría	6	5.71	1	4.55
51401 Escuela de Enfermería	9	8.57	1	4.55
51701 Coord. Académica Regional SEA	1	0.95	2	9.09
51702 Centro Regional de Informática Coatzacoalcos	0	0.00	0	0.00
51703 CIRES	0	0.00	0	0.00
51801 Centro de Idiomas y Auto Acceso	1	0.95	0	0.00
51802 Coord. Regional de Actividades Deportivas	0	0.00	0	0.00
51803 Taller Libre de Artes Coatzacoalcos	0	0.00	0	0.00
51901 Vicerrectoría	14	13.33	6	27.27
51906 USBI Coatzacoalcos	0	0.00	3	13.64
52201 Facultad de Trabajo Social	5	4.76	1	4.55
52401 Unidad Académica de Ciencias de la Salud y TS	0	0.00	0	0.00
52402 Facultad de Odontología	1	0.95	0	0.00
52403 Facultad de Medicina	19	18.10	2	9.09
52404 Facultad de Enfermería	5	4.76	1	4.55
52901 USBI Minatitlán	0	0.00	0	0.00
53501 FISPA	10	9.52	0	0.00
53502 CEIAbio	0	0.00	1	4.55
Total	105	100	22	100

Fuente: Secretaría de Administración y Finanzas Regional

Tabla 29. Trámites en Línea (TL) tramitadas, por Entidad y Dependencia

Entidad/Dependencia	2020		2021 (corte al 31 de agosto)	
	Total	%	Total	%
51101 Facultad de Ingeniería	33	4.21	12	2.45
51102 Facultad de Ciencias Químicas	45	5.74	33	6.75
51301 Facultad de Contaduría y Administración	29	3.70	20	4.09
51401 Escuela de Enfermería	13	1.66	13	2.66
51701 Coord. Académica Regional SEA	5	0.64	3	0.61
51702 Centro Regional de Informática Coatzacoalcos	5	0.64	3	0.61
51703 CIRES	11	1.40	0	0.00
51801 Centro de Idiomas y Auto Acceso	24	3.06	10	2.04
51802 Coord. Regional de Actividades Deportivas	1	0.13	0	0.00
51803 Taller Libre de Artes Coatzacoalcos	10	1.28	4	0.82
51901 Vicerrectoría	334	42.60	251	51.33
51906 USBI Coatzacoalcos	12	1.53	2	0.41
52201 Facultad de Trabajo Social	24	3.06	6	1.23
52401 Unidad Académica de Ciencias de la Salud y TS	30	3.83	10	2.04
52402 Facultad de Odontología	36	4.59	18	3.68
52403 Facultad de Medicina	26	3.32	10	2.04
52404 Facultad de Enfermería	24	3.06	17	3.48
52901 USBI Minatitlán	8	1.02	2	0.41
53501 FISPA	113	14.41	73	14.93
53502 CEIAbio	1	0.13	2	0.41
Total	784	100	489	100

Fuente: Secretaría de Administración y Finanzas Regional

**Trámites de APE y en línea 2020-2021
(corte al 31 de agosto 2021)**

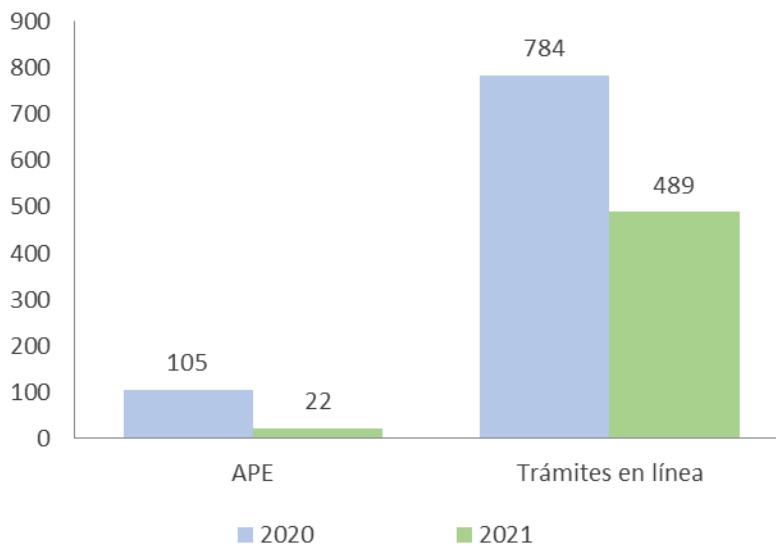

Fuente: Secretaría de Administración y Finanzas Regional

I0. Financiamiento



Procurar nuevas formas de financiamiento que aseguren el funcionamiento de nuestras actividades sustantivas y adjetivas, haciendo uso racional y transparente de los recursos.

Presupuesto 2020-2021

\$58,135,933.68 Pesos de presupuesto en el ejercicio 2020

Presupuesto asignado

22.52% Subsidio estatal ordinario (Fondo 803)

Obtención de recursos extraordinarios, incluyendo remanentes de ejercicios anteriores.

22.45% A través de Proyectos autofinanciables (Fondo 131)

2.10% A través de remanentes Patronatos (Fondo 132)

51.68% A través del Pro-Mejoras (Fondo 133)

0.64% A través de Proyectos específicos (Fondo 921)

0.61% A través de Ingresos con IVA (Fondo 924)

Fondo	Ejercicio fiscal 2020
803	\$13,089,689.16
131	\$13,054,323.84
132	\$1,222,676.96
133	\$30,046,811.93
921	\$369,853.00
924	\$352,578.79
Total	\$58,135,933.68

Fuente: Secretaría de Administración y Finanzas Regional

Fondo	Ingresos 2020 (incluyen remanentes de ejercicios anteriores)	Apoyos extraordinarios	Egresos 2020	Remanente 2020
803	\$13,089,689.16	\$0.00	\$13,089,689.16	\$0.00
131	\$13,054,323.84	\$0.00	\$4,746,275.35	\$8,308,048.49
132	\$1,222,676.96	\$0.00	\$736,471.42	\$486,205.54
133	\$30,046,811.93	\$0.00	\$9,714,358.51	\$20,332,453.42
921	\$369,853.00	\$0.00	\$179,278.87	\$190,574.13
924	\$352,578.79	\$0.00	\$0.00	\$352,578.79
Total	\$58,135,933.68	\$0.00	\$28,466,073.31	\$29,669,860.37

Fuente: Secretaría de Administración y Finanzas Regional

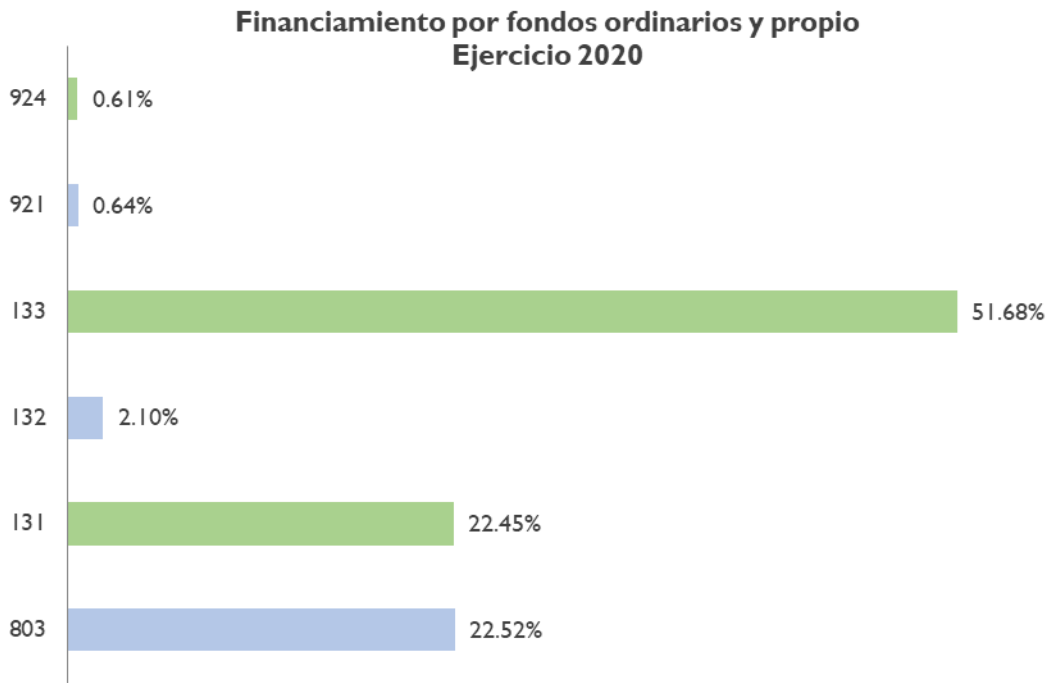

Fuente: Secretaría de Administración y Finanzas Regional

819= Fondo ordinario

131= eventos auto financiables

132= Patronatos

133= Comité pro-mejoras

921= Proyectos específicos

924= Ingresos con IVA

\$59,994,155.09 Pesos de presupuesto 2021 (corte al 31 de agosto)

Presupuesto asignado

22.06% Subsidio estatal ordinario (Fondo 802)

Obtención de recursos extraordinarios, incluyendo remanentes de ejercicios anteriores.

19.39% A través de Proyectos autofinanciables (Fondo 131)

0.81% A través del Patronatos (Fondo 132)

56.69% A través del Pro-Mejoras (Fondo 133)

0.32% A través de Proyectos específicos (Fondo 921)

0.73% A través de Ingresos con IVA (Fondo 924)

Tabla 32. Financiamiento por fondo 2021

Fondo	Remanentes 2020	Ingresos del ejercicio fiscal 2021 (corte al 31 de agosto)	Total por fondo
802	\$0.00	\$13,236,318.00	\$13,236,318.00
131	\$8,308,048.49	\$3,321,399.25	\$11,629,447.74
132	\$486,205.54	\$0.00	\$486,205.54
133	\$20,332,453.42	\$13,678,925.24	\$34,011,378.66
921	\$190,574.13	\$0.00	\$190,574.13
924	\$352,578.79	\$87,652.23	\$440,231.02
Total	\$29,669,860.37	\$30,324,294.72	\$59,994,155.09

Fuente: Secretaría de Administración y Finanzas Regional

Tabla 33. Disponibilidad financiera al 31 de agosto de 2021

Fondo	Ingresos 2021	Egresos 2021	Comprometido	Por ejercer
Ordinario (802)	\$13,236,318.00	\$6,196,951.77	\$1,289,597.46	\$5,749,768.77
131	\$11,629,447.74	\$1,284,971.92	\$2,582,462.32	\$7,762,013.50
132	\$486,205.54	\$371,357.64	\$34,184.04	\$80,663.86
133	\$34,011,378.66	\$4,090,698.52	\$1,149,331.25	\$28,771,348.89
921	\$190,574.13	\$131.41	\$0.00	\$190,442.72
924	\$440,231.02	\$15,356.26	\$2,337.40	\$422,537.36
Total	\$59,994,155.09	\$11,959,467.52	\$5,057,912.47	\$42,976,775.10

Fuente: Secretaría de Administración y Finanzas Regional

**Financiamiento por fondos ordinarios y propio 2021
(corte al 31 de agosto)**

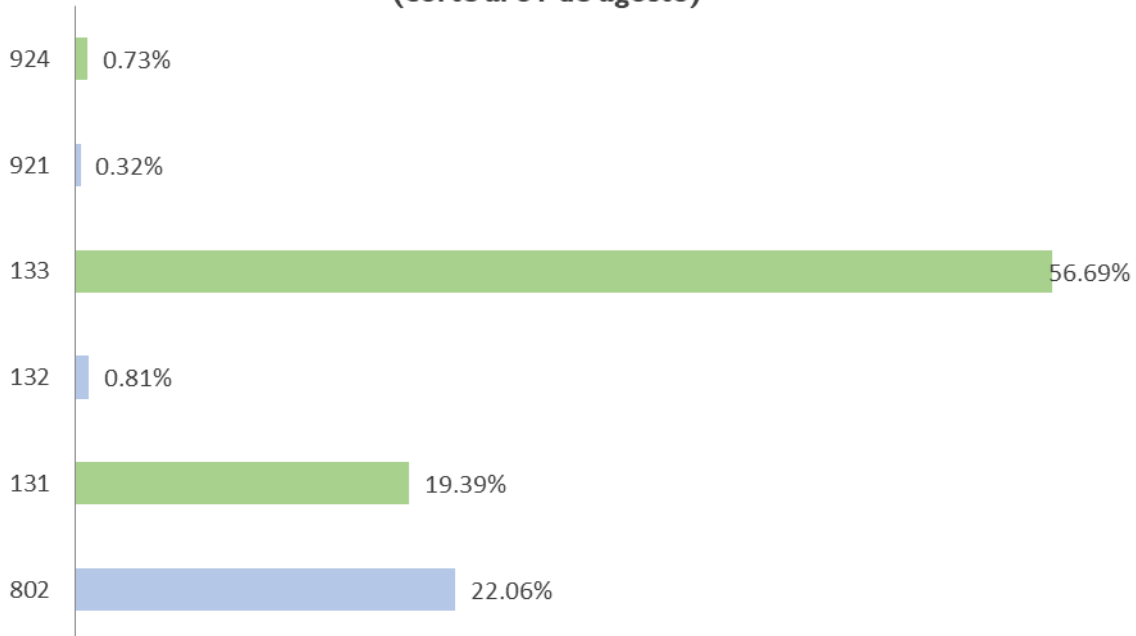

Fuente: Secretaría de Administración y Finanzas Regional

819= Fondo ordinario
 131= eventos auto financiables
 132= Patronatos
 133= Comité pro-mejoras
 921= Proyectos específicos
 924= Ingresos con IVA

Otros fondos ejercicio 2020-2021

\$2,587,938.31 Pesos de presupuesto 2021

- 23.13%** A través de PRODEP 2018 (fondo 726), PRODEP 2019 (fondo 789) y PRODEP 2020 (fondo 796)
- 74.25%** A través de PFCE 2019 (Fondo 787), PROFEXCE 2020 (fondo794)
- 2.62%** A través de Proyectos Específicos Federales (fondo 922)

Fondo	Ejercicio fiscal 2020	Ejercicio fiscal 2021	Total
726	\$132,233.25	\$0.00	\$132,233.25
787	\$129,750.19	\$0.00	\$129,750.19
789	\$268,259.34	\$71,983.08	\$340,242.42
794	\$627,301.16	\$1,164,465.66	\$1,791,766.82
796	\$0.00	\$126,237.46	\$126,237.46
*922	\$0.00	\$67,708.17	\$67,708.17
Total	\$1,157,543.94	\$1,430,394.37	\$2,587,938.31

Fuente: Secretaría de Administración y Finanzas Regional

* En el ejercicio 2020 se recibieron \$4,053,001.00 del fondo 922 Proyectos Específicos Federales, al 31 de agosto de 2021 se han ejercido \$67,708.17 y se han comprometido \$513,498.25.

II. Infraestructura física y tecnológica



Procurar la conservación y ampliación de nuestra planta física y tecnológica, que garantice el desarrollo de nuestras actividades universitarias de manera sustentable, segura e incluyente.

Infraestructura física

\$33,648,196.71 pesos programados (2020-2021) para planta física

12 Obras terminadas

Obras		
Importe	Descripción	Fondo
\$2,044,861.20	Mantenimiento de unidades de aire acondicionado, región Coatzacoalcos-Minatitlán	803
Campus Coatzacoalcos		
\$10,192,667.50	Mantenimiento menor de inmuebles y áreas exteriores del campus Coatzacoalcos	803
\$4,181,021.10	Construcción de centro de cómputo y núcleo sanitario en tercer nivel del edificio "E" de la Facultad de Contaduría y Administración.	131,132,133
\$ 2, 798,078.48	Ampliación de estacionamiento, rehabilitación de barda perimetral y rehabilitación de edificios varios en el campus Coatzacoalcos.	725
\$124,773.45	Mantenimiento a sistema de aire acondicionado de flujo variable, instalado en el Centro de Idiomas de Coatzacoalcos.	131
Campus Minatitlán		
\$9,050,465.62	Mantenimiento menor de inmuebles y áreas exteriores del campus Minatitlán	803
\$184,402.14	3ª Etapa de la remodelación de área de consulta y quirófano en el edificio "B" de la Facultad de Enfermería, campus Minatitlán.	133
\$141,495.52	Mantenimiento en áreas exteriores e interiores de los edificios "A" y "G" de la Facultad de Odontología, campus Minatitlán.	133
Campus Acayucan		
\$2,696,154.51	Mantenimiento menor de inmuebles y áreas exteriores de la Facultad de Ingeniería en Sistemas de Producción Agropecuaria, campus Acayucan	803
UVI Huazuntlán / Casa UV La Chinantla		
\$ 1,114,768.00	Mantenimiento menor de inmueble de la UVI-Selvas y Casa UV La Chinantla	803
\$ 198,238.06	Construcción de torre de telecomunicaciones en la UVI Selvas, sede Huazuntlán	924
Vicerrectoría		
\$ 921,271.13	Mantenimiento menor de inmueble de la Vicerrectoría, región Coatzacoalcos-Minatitlán.	803

Fuente: Coordinación de Obras y Proyectos Regional

Infraestructura tecnológica

- 10%** De aumento del ancho de banda a internet disponible para la región, incrementándose de 600 a 660 Mbps
- 6** Equipos de telecomunicaciones renovados para la región, con una inversión de \$263,682.31
- 10** Nuevos puntos de acceso para servicio de red inalámbrica, con una inversión de \$342,306.72
- 50** Equipos de telefonía renovados para la región, con una inversión de \$159,134.02
- 360** Nuevos puntos de red inalámbrica con servicio a internet instalados
- 78** Equipos nuevos de cómputo para aulas y laboratorios

Capacidad física instalada

445,019	Metros cuadrados de predio
31,773	Metros cuadrados de superficie construida
40	Edificios
111	Aulas
23	Laboratorios
1	Taller
97	Cubículos
5	Salas de tutorías
11	Centro de cómputo
1	Auditorio
2	Aulas audiovisuales
40	Anexos
37	Núcleos sanitarios
12	Almacenes
4	Cafeterías
15	Salón de usos múltiples
5	Salas de maestros
11	Administración
18	Oficinas administrativas
6	Salas de videoconferencias
2	Aulas magnas
5	Consultorios
4	Salas de disección
1	Quirófano
8	Clínicas dentales
2	Salas de autopsia

Fuente: Dirección de Proyectos, Construcciones y Mantenimiento

Seguridad universitaria

- 1,370,568.72** Pesos ejercidos para seguridad privada del presupuesto 2020
- 1,135,979.52** Pesos ejercidos para seguridad privada del presupuesto 2021 (corte al 31 de agosto)

- 5** Eventos en materia de protección civil
- 250** Participantes en total

- 4** Unidades Interna de Gestión Integral del Riesgo (UI-GIR) instaladas, en los campus de Coatzacoalcos, Minatitlán, Acayucan y UVI Las Selvas

Indicadores de desempeño

Por resultados

Función sustantiva	Indicador	Periodo de referencia	Periodo actual	Variación
		2016-2017	2020-2021	
Docencia	Lugares ofertados en PE de TSU y Lic	1,781	1,916	135 (7%)
	PE en el área de Artes	0	1	1
	PE en modalidad No convencional	3	7	4 (133%)
	PE de licenciatura de calidad reconocida	14	19	5 (35%)
	Posgrados en PNPC	1	3	2
	Docentes de tiempo completo	116	128	12 (10%)
	Premios Ceneval al Desempeño de Excelencia-EGEL	6	17	183.3%
Investigación	Entidades de investigación	1	2	1
	Miembros del S.N.I.	14	20	6 (42%)
	Cuerpos académicos	9	17	8 (88%)
	Cuerpos académicos en consolidación	1	4	3 (300%)
	Cuerpos académicos consolidados	1	2	1 (100%)
	Líneas de generación y aplicación del conocimiento	13	23	10 (61%)
Difusión de la cultura	Personal docente de Taller Libre de Artes	1	5	4
	Entidades académicas de artes	0	1	1
	Canal de Podcast	0	1	1
Extensión de servicios	Convenios de colaboración	0	16	16

Convenios firmados durante el periodo 2017-2021		
N°	Fecha	Convenio
1	2018.11.05	H. Ayuntamiento de Coatzacoalcos
2	2018.11.05	H. Ayuntamiento de Ixhuatlán del Sureste
3	2019.02.11	H. Ayuntamiento de Sayula de Alemán
4	2019.08.22	Instituto Anglo Mexicano
5	2019.08.27	Frigorífico de los ganaderos del Sur de Veracruz
6	2019.09.28	Celanese
7	2019.11.11	Fundación México-Estados Unidos para la Ciencia (FUMEC)
8	2019.11.11	H. Ayuntamiento de Minatitlán
9	2020.04.16	H. Ayuntamiento de Agua Dulce (Consecución de terreno con edificación, donación en trámite)
10	2020.11.05	Mexichem
11	2020.11.17	H. Ayuntamiento de Nanchital
12	2020.11.26	Banco Alimentos región Olmeca
13	2020.12.07	Corredor Interoceánico
14	2021.01.08	SEMARNAT (Consecución de USD \$202,346.53)
15	2021.03.01	API Coatzacoalcos (Consecución de \$630,789.82)
16	2021.04.16	H. Ayuntamiento de Uxpanapa

Siglarío

ACANITS: Academia Nacional de Investigación en Trabajo Social
AFBG: Área de Formación Básica General
AFEL: Área de Formación de Elección Libre
ANFECA: Asociación Nacional de Facultades y Escuelas de Contaduría y Administración
APE: Afectaciones Presupuestales Electrónicas
BiV: Biblioteca Virtual
BUSS: Brigadas Universitarias en Servicio Social
CA: Cuerpo Académico
CEIEG: Centro de Información Estadística y Geográfica del Estado de Veracruz
CEnDHIU: Centro para el Desarrollo Humano e Integral de los Universitarios
CEIABio: Centro Estudios Interdisciplinarios en Agrobiodiversidad
CENEVAL: Centro Nacional para la Evaluación de la Educación Superior
CIIT: Corredor Interoceánico del Istmo de Tehuantepec
CIREs: Centro de Investigación en Recursos Energéticos y Sustentables
CISAME: Centro Integral de Salud Mental
COIL: Collaborative Online International Learning
CONACyT: Consejo Nacional de Ciencia y Tecnología
COVID-19: Coronavirus Disease 2019
CUO: Coordinación Universitaria de Observatorios
EE: Experiencia Educativa
EGEL: Examen General para el Egreso de la Licenciatura
ESI: Examen de Salud Integral
FAM: Fondo de Aportaciones Múltiples
INEGI: Instituto Nacional de Estadística y Geografía
IEEE: Institute of Electrical and Electronics Engineers / Instituto de Ingenieros Eléctricos y Electrónicos
ISPA: Ingeniería en Sistemas de Producción Agropecuaria
IVA: Impuesto al Valor Agregado
LGAC: Líneas de Generación y Aplicación del Conocimiento
PAFI: Programa de Apoyo a la Formación Integral
PE: Programa Educativo
PEDPA: Programa de Estímulos al Desempeño del Personal Académico
PET: Polyethylene terephthalate / Tereftalato de polietileno
PFCE: Programa de Fortalecimiento de la Calidad Educativa
PLADEA: Plan de Desarrollo de la Entidad Académica
POA: Programa Operativo Anual
PRODEP: Programa para el Desarrollo Profesional Docente
ProFA: Programa de Formación Académica
PROFEXCE: Programa de Fortalecimiento a la Excelencia Educativa
ProMUV: Programa de Movilidad de la Universidad Veracruzana
PTC: Profesor de Tiempo Completo
PTE: Programa de Trabajo Estratégico
SAF: Secretaría de Administración y Finanzas de la Universidad Veracruzana
SEA: Sistema de Enseñanza Abierta
SEMARNAT:
SIREI: Sistema de Registro y Evaluación de la Investigación
SNI: Sistema Nacional de Investigadores
TAC: Tecnologías del Aprendizaje y el Conocimiento
TIC: Tecnologías de la Información y la Comunicación
TSU: Técnico Superior Universitario
USBI: Unidad de Servicios Bibliotecarios y de Información
UV: Universidad Veracruzana
UVI: Universidad Veracruzana Intercultural

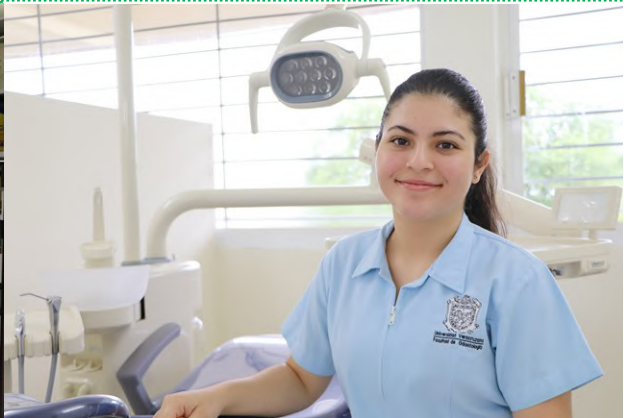

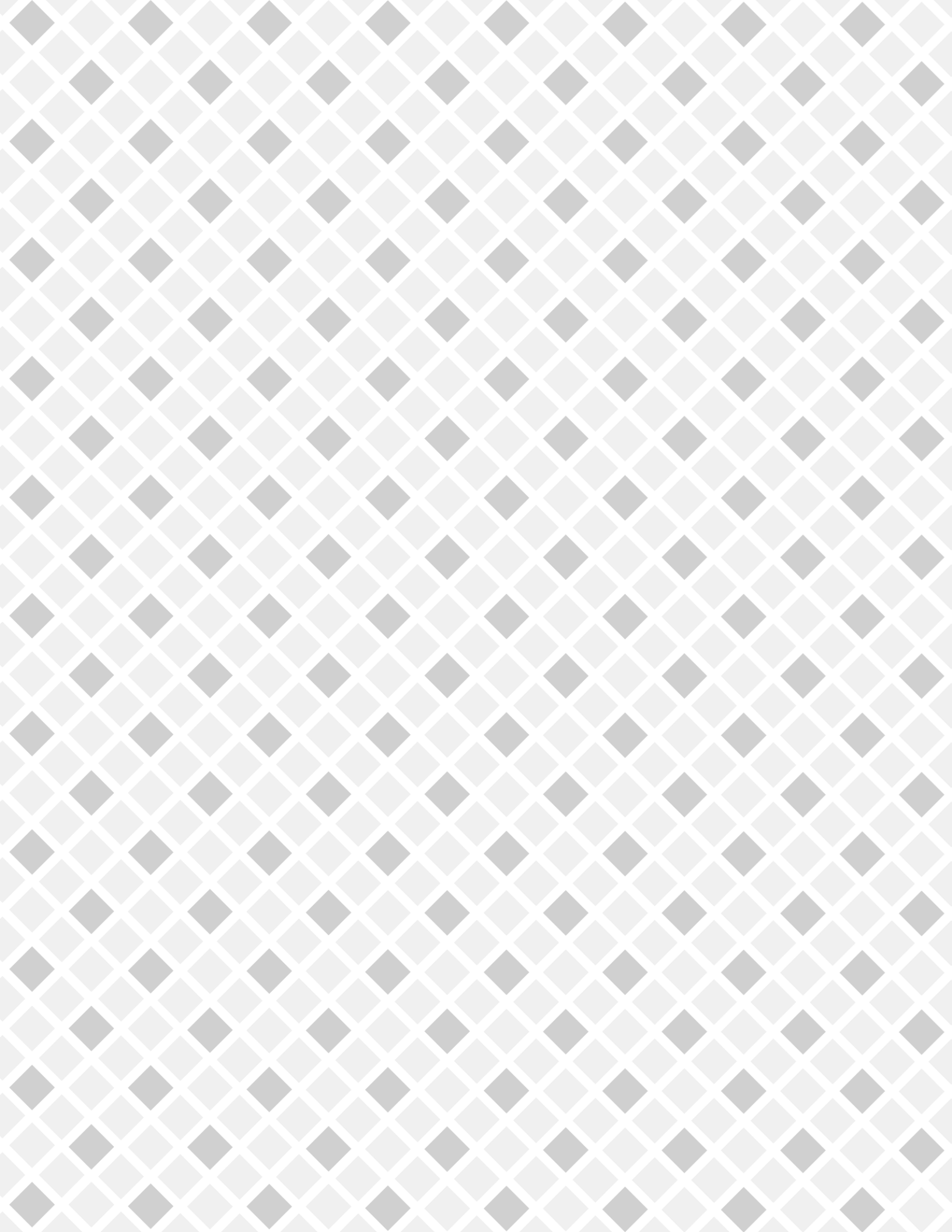

Universidad Veracruzana

4º Informe de labores 2020-2021

Pertenencia y Pertinencia

Región Coatzacoalcos-Minatitlán

“Lis de Veracruz: Arte, Ciencia, Luz”

www.uv.mx