



Universidad Veracruzana

Sistema de captura de Fuentes de Información

Manual de uso

Septiembre del 2024

“Lis de Veracruz: Arte, Ciencia, Luz”



En esta guía encontrará las principales funciones que el SiCFI ofrece con la finalidad de brindar un apoyo en la captura de actividades y productos relativo a los indicadores proporcionados por las Fuentes de información (FI) descritas en la Tabla de Descripción de Indicadores de los Programas de Estímulos al Desempeño del Personal Académico (PEDPA) y de la Ejecución Artística (PEDEA), ejercicio 2023-2025, periodo de pago 2025-2027.

Listado de indicadores

El listado de indicadores que aparece en pantalla principal del SiCFI (Imagen 1) varían de acuerdo a los permisos de acceso que el Departamento de Evaluación Académica (DEA) le otorga a la FI responsable, esto de acuerdo a lo descrito en la Tabla de descripción de indicadores del PEDPA y PEDEA, ejercicio 2023-2025. Se recomienda revisar con cuidado este documento para el registro de la información con la finalidad de identificar la amplia gama de indicadores existentes y las FI involucradas en cada uno, esto permitirá evitar que por desconocimiento se genere duplicidad en la captura o en el reporte de actividades que no correspondan a lo descrito en el indicador de que se trate.



Imagen 1. Pantalla principal

Registro de información

Para el registro de las actividades y productos deberá seleccionar el indicador que requiere reportar, posteriormente le aparecerá la página del indicador (Imagen 2) que muestra una tabla que se ira requisitando de acuerdo a como se vaya registrando la información. Seleccione el botón verde “Registrar” para capturar la información:

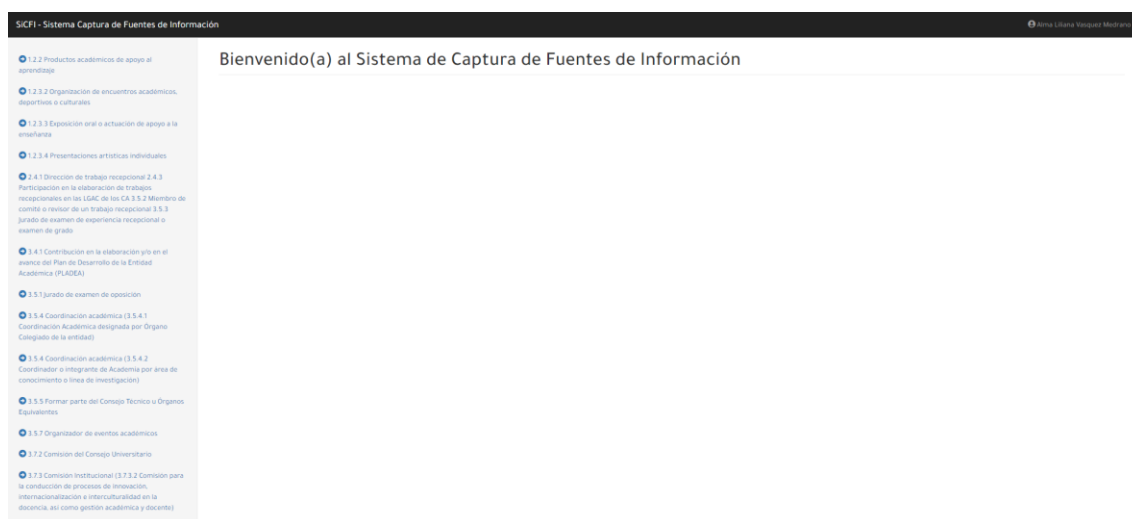

Imagen 2. Página por indicador

Aparecerá un módulo de captura (Imagen 3) en donde se solicita datos específicos de la actividad o producto a reportar, por ejemplo:

Imagen 3. Módulo de captura

Al finalizar la captura dar click en el botón Guardar para almacenar la información en la base de datos. En caso de haber capturado la información requerida de forma correcta aparecerá un mensaje (Imagen 4) notificándole que la información fue ingresada en la base de datos, de otro modo se desplegará un mensaje que le indicará las inconsistencias encontradas en la captura, para poder guardar el trabajo deberá modificar las inconsistencias y dar click nuevamente al botón Guardar.



Imagen 4. Mensaje botón guardar

Una vez agregada la información, la pantalla de captura desaparece y su registro podrá visualizarlo en la tabla de la página inicial del indicador.

Exportar listas de Excel

Para aquellas FI que cuenten con esta opción, visualizarán en la página principal del indicador un botón azul “Seleccionar archivo” en donde se despliega un explorador de búsqueda (Imagen 5).

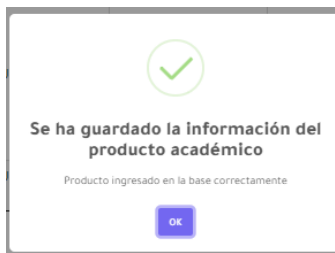

Imagen 5. Búsqueda de archivo

Buscará el archivo con la información que desea guardar en el SiCFI, el cual deberá contener la misma estructura solicitada en la tabla del indicador. Al darle click en “Abrir” el sistema mandará una alerta (Imagen 6) preguntando si desea cargar el documento en Excel, recordando que cada vez que utilice esta opción se borran la información previamente guardada y se realizará un remplazo total del listado.

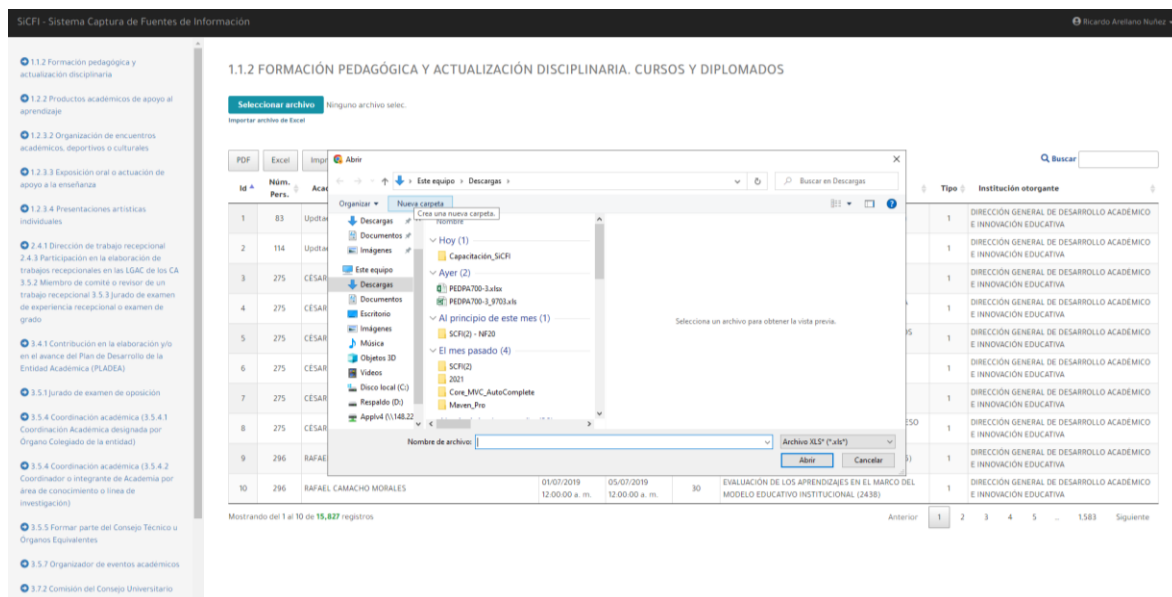

Imagen 6. Mensaje seleccionar archivo

Si al momento de exportar la información el sistema le manda el siguiente error: “El proveedor 'Microsoft.Jet.OLEDB.12.0' no está registrado en el equipo local.” será necesario que descargue e instale Componente redistribuible del motor de base de datos de Microsoft Access 2010 (AccessDatabaseEngine_X64.exe). Si cuenta con Office 2010 (o superior) en la computadora quizás no se requiera la instalación.

Búsqueda

La barra de búsqueda (Imagen 7) que se encuentra en la parte superior derecha de la pantalla le ayudará a realizar filtros de búsqueda dentro del listado que ha capturado previamente. Puede colocar números de personal, nombre de actividades o productos, programas educativos, etc.

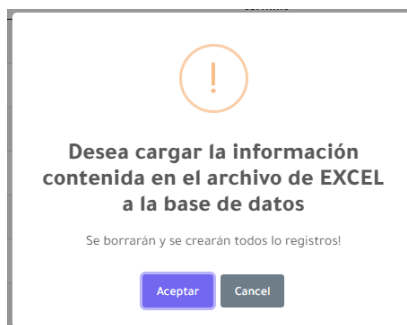
Productos académicos de apoyo al aprendizaje

+ Registrar

PDF Excel Imprimir Mostrando 10

Buscar []

Id	Nombre del producto académico	Entidad	Nombre de la academia	Asignatura o EE	Variables	Académicos	Periodo de elaboración	Fecha de aplicación	Editar	Borrar
11	Material Didáctico Libros Contabilizando paso a paso	FACULTAD DE ARQUITECTURA (Xalapa)	Academia Contabilidad y Finanzas	Contabilidad Financiera Contabilidad Básica Fundamentos de Contabilidad Contabilidad Intermedia I y Contabilidad Intermedia II	1.2.3.4.5	509-CEDILLO CHIMAL JORGE EFRAIN, 511-CUEVAS FERNANDEZ HECTOR, 513-CUEVAS MORA GUILLERMO, 553-COVA REBOLLEDO JOSE MARIO, 576-CUEVAS ESCOBAR ABEL, 500-CRUZ PALACIOS LILIA, 502-CRUZ VALDES MARIA PAULA, 508-CUERVO MATUS BEATRIZ.	01042022 30072022	26/01/2022 12:00:00 a. m.		

Mostrando del 1 al 1 de 1 registros (Filtro de 3 productos)

Anterior 1 Siguiente

Imagen 7. Barra de búsqueda

También podrá utilizar la función “Mostrando” para que le despliegue el número de registros (10, 20, 50 o Todos) que desee visualizar en la tabla por indicador.

Actualizar

Para realizar ajustes en algún registro ya sea por error u omisión requiere identificarlo en la tabla del indicador y posteriormente darle click sobre el icono del lápiz. Automáticamente el sistema

desplegará el módulo de captura con la información pre-cargada y podrá realizar los ajustes que requiera. No olvide darle click en el botón “Guardar” para que el sistema guarde las actualizaciones realizadas en el registro.

Eliminar

Para eliminar algún registro es necesario que identifique en la tabla del indicador dicho registro y posteriormente de click en el icono del contenedor de basura, el sistema mandará una alerta (Imagen 8) preguntando si desea eliminar el registro seleccionado. Al dar click en el botón “Aceptar” automáticamente el registro será borrado de la base de datos y del listado.



Imagen 8. Mensaje eliminar

Respaldar / Imprimir

Se recomienda que cada FI realice periódicamente un respaldo de la información que se encuentra capturada en cada uno de los indicadores del SiCFI, para esto en la parte superior de cada página encontrará 3 botones (Imagen 9) “PDF”, “Excel” e “Imprimir”, podrá hacer uso de ellos para que en cada corte de información y antes del cierre del sistema descargue o imprima la información y cuente con un respaldo para cualquier duda o aclaración posterior.

Productos académicos de apoyo al aprendizaje

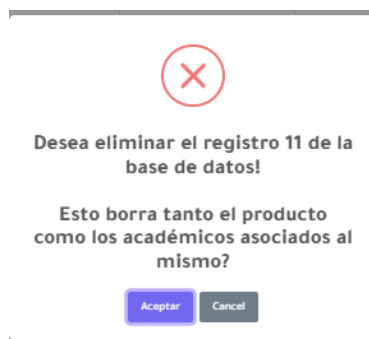
PDF Excel Imprimir Mostrando 10

Id	Nombre del producto académico	Entidad
10	NOMBRE 1.2.2.1.5. Informe de operación correspondiente a la EE Temáticas Selectas de Matemáticas Aplicadas periodo agosto 2020-enero 2021.	FACULTAD DE A (Xalapa)
11	Material Didáctico Libros Contabilizando paso a paso	FACULTAD DE A (Xalapa)
12	Nombre producto	FACULTAD DE A (Xalapa)

Mostrando del 1 al 3 de 3 registros

Imagen 9. Opciones de respaldo

Salir del sistema

Encontrará en la parte superior derecha la opción “Salir” dando click sobre el nombre de usuario y automáticamente le desplegará esta opción. El SiCFI lo redirigirá a la pantalla de acceso del sistema.

Campos utilizados en el sistema

Dependiendo del indicador que elija capturar el sistema solicitará la información necesaria para cada uno, algunos de estos campos se repiten en varios indicadores. En el siguiente listado se describen los tipos de campos que puede llegar a encontrar dentro de los módulos de captura:

Entidad: Es necesario seleccionar la entidad donde se presenta la actividad o producto.

Programa Educativo: Seleccione el nombre del programa educativo al que pertenece la actividad o producto. En caso de que dentro del listado no encuentre el nombre del programa educativo, favor de solicitar el alta a la Lic. Alma Liliana Vásquez Medrano alvasquez@uv.mx enviando los siguientes datos:

- Nombre del programa educativo
- Clave del programa

- Dependencia
- Modalidad (Licenciatura, Maestría, Doctorado, Especialidad, TSU o TMS)

Se dará de alta en las bases de datos y posteriormente se le enviará una notificación por esta misma vía.

Fecha: Para poder ingresar la fecha, deberá dar click en el campo correspondiente y seleccionar del calendario emergente (Imagen 10) la fecha de la actividad o producto. Las actividades o productos que deberá capturar serán exclusivamente las realizadas y concluidas entre el 1 de Abril del 2023 al 31 de Marzo del 2025.



Imagen 10. Calendario emergente

Campos abiertos: (Descripción, Nombre de actividad o producto, Nombre del evento, etc.): Cada indicador contiene campos abiertos en donde deberá registrar la información solicitada, cuidar siempre que no exceda el número límite de caracteres permitidos debido a que esta información es mostrada dentro de la Ficha Individual de Concentración de Puntuaciones. Evitar la captura caracteres especiales que el sistema no pueda identificar y conllevar a generar error en la captura.

Campo de opciones: Deberá seleccionar la opción de acuerdo a la participación o variable del producto según corresponda

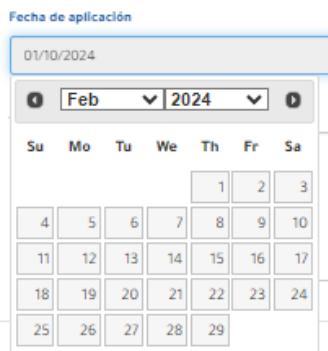

Imagen 11. Tipo de participación

Campo de selección múltiple: Podrá seleccionar las variables que contiene el producto.

Variables que integran el producto académico

Nombre del producto académico

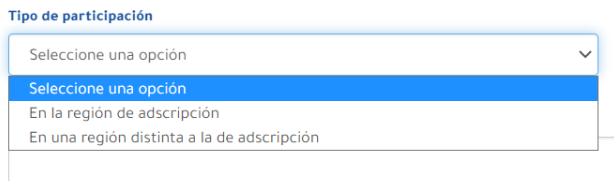
Nombre de la academia por área de conocimiento

- [Select all]
- 1.Planeación de los aprendizajes
- 2.Diseño de estrategias de aprendizaje y/o enseñanza
- 3.Presentación de material didáctico
- 4.Diseño de estrategias de evaluación de los aprendizajes
- 5.Informe de la operación de la EE

Imagen 12. Variables

Alumnos del trabajo recepcional: Dar click en el botón “Agregar” y en la ventana que aparece posteriormente (Imagen 13) se deberá(n) capturar el(los) alumno(s) que presentó (aron) el trabajo recepcional. Al terminar de ingresar el(los) nombre(s) dar click en el botón “Cerrar”. Es importante señalar que después de ser agregado el alumno al trabajo, podrá ser eliminado si se da doble click sobre el nombre del mismo.

Agregar trabajo recepcional

Agregar alumno

Entidad

Seleccione una entidad

Apellido Paterno

Apellido Materno

Nombre(s)

Programa educativo

Nombre del trabajo

Cerrar

Agregar

Imagen 13. Agregar alumnos

Buscar y seleccionar académicos: Es necesario agregar la participación de los académicos en cada actividad o producto que se desea registrar. Cada vez que se requiera registrar al académico se muestra la pantalla “Agregar académico” (Imagen 14).

Imagen 14. Búsqueda de académicos

Hay dos formas de buscar a un académico en el sistema, por su número de personal o por su nombre, a continuación se detalla cada una de las opciones:

- Si la búsqueda es por número de personal, escribirlo en la caja de texto No.Pers. y dar click en el botón “Buscar No. Pers.”, al ser encontrado el número en la base de datos se pasará automáticamente el nombre del académico a la lista correspondiente.
- Si la búsqueda es por nombre, escribir el apellido Paterno, Materno y Nombre(s) en la caja de texto correspondientes y dar click al botón “Buscar nombre”, si existe, aparecerá una lista de académicos de acuerdo a los criterios de búsqueda; para seleccionar algún académico dar doble click sobre el nombre, de esta manera lo integrará a la lista correspondiente.

Solo se pueden agregar al sistema las participaciones de los académicos de UV, por lo que los académicos externos no podrán ser capturados ya que no tiene asignado número de personal.

Eliminar académicos: Deberá dar doble click sobre el nombre del académico que desea eliminar, automáticamente realizará dicha acción.